



HELYI FELHÍVÁS

A helyi felhívás címe:

Helyi fejlesztések támogatása

A helyi felhívás kódszáma:

VP6-19.2.1.-100-8.1.8-21

Magyarország Kormányának felhívása (a továbbiakban: helyi felhívás) a(z) Zala Zöld Szíve Vidékfejlesztési Egyesület, mint LEADER Helyi Akciócsoport (a továbbiakban: HACS) tervezési területén a HACS által meghatározott kedvezményezetti kör támogatása a(z) helyi szolgáltatások fejlesztése, újak kialakítása, a mikrovállalkozások piaci pozíciójának javítása, a társadalmi és gazdasági fellendülés elősegítése érdekében.

A Kormány a Partnerségi Megállapodásban célul tűzte ki a vidéki térségek településein az infrastruktúra és az alapvető szolgáltatások fejlesztését, a mikro-, kis- és középvállalkozások versenyképességének javítását, a helyi gazdaságfejlesztés támogatását és a munkahelyteremtést. A cél elérését a Kormány a(z) Zala Zöld Szíve Vidékfejlesztési Egyesület az általa meghatározott szervezetek együttműködésével tervezi megvalósítani a jelen felhívásban foglalt feltételek mentén.

Az együttműködés keretében a Kormány vállalja, hogy:

- a HACS által támogatni javasolt, a helyi felhívás feltételeinek megfelelő projekteket a projektre megítélt 4000000 - 20000000 Ft közötti vissza nem térítendő támogatásban részesíti a rendelkezésre álló forrás erejéig;
- a támogatási előleggel kapcsolatos feltételeknek megfelelő, beruházást tartalmazó támogatott projekteknek a megítélt támogatás elszámolható költségei legfeljebb 50 %-ának megfelelő, maximum 10000000 Ft összegű támogatási előleget biztosít. ¹

A támogatási kérelmet benyújtók az együttműködés keretében vállalják ², hogy:

- projektjük megvalósításával hozzájárulnak a helyi adottságokra épülő szolgáltatások színvonalának javításához, a gazdaság fellendítéséhez, a versenyképes környezet kialakításához, a vidéki térségekben élők életminőségének javítása céljának eléréséhez;
- a kapott támogatáson felül önerőből finanszírozzák a projektet.

¹ Előleg kizárólag a beruházási projektelemekre, illetve az azokhoz kapcsolódó általános költségekre igényelhető a megítélt támogatási összeg 50%-a erejéig.

² A támogatási kérelem benyújtására és megvalósítására számos egyéb feltétel vonatkozhat. Kérjük, tanulmányozza át ezeket a helyi felhívás további fejezeteiben.

Tartalomjegyzék

1. A tervezett fejlesztések háttere
 - 1.1. A felhívás indokoltsága és célja
 - 1.2. A rendelkezésre álló forrás
 - 1.3. A támogatás háttere
2. Ügyfélszolgálatok elérhetősége
3. A projektekkel kapcsolatos elvárások
 - 3.1. A projekt keretében megvalósítandó tevékenységek
 - 3.1.1. Önállóan támogatható tevékenységek
 - 3.1.1.1. Kötelezően megvalósítandó önállóan támogatható tevékenységek:
 - 3.1.1.2. Választható önállóan támogatható tevékenységek
 - 3.1.2. Önállóan nem támogatható tevékenységek:
 - 3.1.2.1. Kötelezően megvalósítandó, önállóan nem támogatható tevékenységek:
 - 3.1.2.2. Választható, önállóan nem támogatható tevékenységek:
 - 3.2. A támogatható tevékenységek állami támogatási szempontú besorolása
 - 3.3. Nem támogatható tevékenységek
 - 3.4. A projekt műszaki, szakmai tartalmával és a megvalósítással kapcsolatos elvárások
 - 3.4.1. Műszaki, szakmai tartalommal kapcsolatos elvárások
 - 3.4.1.1. Műszaki és szakmai elvárások
 - 3.4.1.2. Esélyegyenlőség és környezetvédelmi szempontok érvényesítésével kapcsolatos elvárások
 - 3.4.1.3. Egyéb elvárások
 - 3.4.2. Mérőkövetelményekkel kapcsolatos elvárások
 - 3.4.3. A projekt szakmai megvalósítása során a közbeszerzési kötelezettségre vonatkozó elvárások
 - 3.4.4. A projekt szakmai megvalósításával kapcsolatos egyéb elvárások
 - 3.5. A projektvégrehajtás időtartama
 - 3.5.1. A projekt megkezdése
 - 3.5.2. A projekt végrehajtására rendelkezésre álló időtartam
 - 3.6. Projektekkel kapcsolatos egyéb elvárások
 - 3.6.1. A projekt területi korlátozása
 - 3.7. Indikátorok, szakpolitikai mutatók, adatszolgáltatás
 - 3.7.1. Indikátorok
 - 3.8. Fenntartási kötelezettség
 - 3.9. Biztosítékok köre
 - 3.10. Önerő
4. A helyi támogatási kérelmek benyújtásának feltételei
 - 4.1. Támogatást igénylők köre
 - 4.2. Támogatásban nem részesíthetők köre
 - 4.3. A támogatási kérelem benyújtásának határideje és módja
 - 4.4. Kiválasztási eljárásrend és kiválasztási kritériumok
 - 4.4.1. Kiválasztási eljárásrend
 - 4.4.2. Kiválasztási kritériumok
5. A finanszírozással kapcsolatos információk
 - 5.1. A támogatás formája
 - 5.2. A projekt maximális elszámolható összköltsége
 - 5.3. A támogatás mértéke, összege
 - 5.4. Előleg igénylése
 - 5.5. Az elszámolható költségek köre

- 5.6. Az elszámolhatóság további feltételei
- 5.7. Az elszámolható költségek mértékére, illetve arányára vonatkozó elvárások
- 5.8. Nem elszámolható költségek köre
- 6. Csatolandó melléletek listája
 - 6.1. A támogatási kérelem elkészítése során csatolandó melléletek listája
 - 6.2. Az első kifizetési kérelemhez csatolandó melléletek listája
- 7. További információk
- 8. A Helyi felhívás szakmai melléletei

A helyi felhívás elválaszthatatlan része az Általános Útmutató a LEADER helyi akciócsoportok által meghirdetett helyi felhívásokhoz c. dokumentum (a továbbiakban: ÁÚF), amelynek hatályos verziója megtalálható a Magyar Államkincstár honlapján.

A helyi felhívás, az ÁÚF, és a mellékletek együttesen tartalmazzák a támogatási kérelem elkészítéséhez szükséges összes feltételt.

Amennyiben jelen helyi felhívásban foglaltak valamely fejezet tekintetében eltérnek az ÁÚF-ben megfogalmazott általános előírásoktól, akkor a jelen dokumentumban szabályozottak az irányadók.

Felhívjuk a figyelmet, hogy amennyiben a helyi felhívásban foglaltak eltérnek az ÁÚF-ben megfogalmazott általános előírásoktól, úgy a felhívás az eltérés tényére minden esetben kifejezetten hivatkozik az adott fejezetenél.

Felhívjuk a tisztelt támogatást igénylők figyelmét, hogy a helyi felhívás, és az ÁÚF esetén az Irányító Hatóság; a támogatási kérelem adatlap, továbbá ezek dokumentumai esetén az Irányító Hatóság, illetve a HACCS a változtatás jogát fenntartja, ezért kérjük, hogy kövessék figyelemmel a HACCS és a Magyar Államkincstár honlapján megjelenő közleményeket!

1. A TERVEZETT FEJLESZTÉSEK HÁTTERE

1.1. A helyi felhívás indokoltsága és célja

A vidéki térségekben az alapvető szolgáltatásokhoz, a közösségi élet feltételeihez való hozzáférés lényegesen elmarad a városias térségektől. A vidéken élők számára a vidéki települések élhetőbbé, vonzóvá tétele, az elérhető helyi szolgáltatások körének bővítése, színvonalának és hozzáférhetőségének javítása, a települési önkormányzatok és civil szervezetek segítése, a helyi együttműködések ösztönzése, valamint az azokban rejlő belső erőforrások kihasználása kiemelt cél, amelyek egyaránt elősegítik a gazdasági és közösségi területen a társadalmi aktivitás erősítését és fenntartását.

Főként a vidéki térségekre jellemző az alacsonyabb vállalkozói aktivitás, a tőkehiány, valamint az abból adódó elavult, hiányos eszköz- és infrastrukturális ellátottság. A nagyobb volumennel bíró vállalkozások támogatott fejlesztési lehetőségei szélesebbek a mikrovállalkozásokénál, azok létrehozására és támogatására kevesebb forrás jut. További fő cél a mikrovállalkozások fejlődésének, gazdaságban betöltött szerepének, piaci pozíciójának erősítése, a területi különbségek csökkentése, a térségi felzárkóztatás és a helyi gazdaság megerősítése, továbbá a munkahelyek megtartása és újak létrehozása.

Jelen helyi felhívás keretében kizárólag olyan támogatási kérelmek támogathatóak, amelyek megfelelnek a fenti célkitűzéseknek.

1.2. A rendelkezésre álló forrás

A helyi felhívás meghirdetésekor a támogatásra rendelkezésre álló tervezett keretösszeg: 112000000 Ft.

Jelen helyi felhívás forrását az Európai Mezőgazdasági Vidékfejlesztési Alap és Magyarország költségvetése társfinanszírozásban biztosítja.

A támogatott támogatási kérelmek várható száma:

6 - 28 db.

1.3. A támogatás háttere

Jelen helyi felhívást a Vidékfejlesztési Program keretében a(z) Zala Zöld Szíve Vidékfejlesztési Egyesület mint az Agrárminisztérium Vidékfejlesztési Programok Végrehajtásáért Felelős Helyettes Államtitkársága, mint a Vidékfejlesztési Program Irányító Hatósága (a továbbiakban: Irányító Hatóság) által elismert HACS hirdeti meg a HACS és az Irányító Hatóság között létrejött Együttműködési Megállapodás alapján.

2. ÜGYFÉLSZOLGÁLATOK ELÉRHETŐSÉGE

Ha további információkra van szüksége, forduljon bizalommal a(z) Zala Zöld Szíve Vidékfejlesztési Egyesület munkaszervezetéhez a(z) info@zzsz.hu e-mail címen, illetve a 06/92-376-609, normál díjazású telefonszámon, ahol hétfőtől csütörtökig 9-15 óráig, pénteken 9-12 -óráig fogadják hívását.

3. A PROJEKTEKKEL KAPCSOLATOS ELVÁRÁSOK

Kérjük, hogy a támogatási kérelem összeállítása során vegye figyelembe, hogy a projekteknek meg kell felelniük különösen a következőknek:

3.1. A projekt keretében megvalósítandó tevékenységek

3.1.1. Önállóan támogatható tevékenységek

A helyi felhívás keretében az alábbi tevékenységek támogathatóak önállóan:

3.1.1.1. Kötelezően megvalósítandó önállóan támogatható tevékenységek:

Jelen helyi felhívás esetében nem releváns.

3.1.1.2. Választható önállóan támogatható tevékenységek:

Tevékenység rövid megnevezése	Tevékenység leírása
Épület, építmény felújítása, bővítése, korszerűsítése (nem energiahatékonyság)	A támogatást igénylő meglévő és/vagy új tevékenységéhez kapcsolódó épület(ek) és/vagy építmény(ek) - energetikai hatékonyságnövelést nem célzó - felújítása, bővítése, korszerűsítése
Épület, építmény, technológiai rendszer felújítása, korszerűsítése (energiahatékonyság)	A támogatást igénylő meglévő és/vagy új tevékenységéhez kapcsolódó épület(ek) és/vagy építmény(ek) és/vagy technológiai rendszer(ek) - energetikai hatékonyság céljából történő - felújítása, korszerűsítése
Új épület, építmény építése	A támogatást igénylő meglévő és/vagy új tevékenységéhez kapcsolódó új épület és/vagy építmény építése
Új eszköz(ök), új gép(ek) beszerzése, új technológiai rendszer(ek) kialakítása	Új eszköz(ök) és/vagy új gép(ek) beszerzése (ideértve erő- és munkagép beszerzése, legfeljebb 83 kW teljesítményig), új technológiai rendszer(ek) kialakítása
Megújuló energiaforrást hasznosító technológiák kialakítása	Megújuló energiaforrást hasznosító technológiák kialakítása a projekt által érintett épület(ek), építmény(ek) tekintetében (fűtési/hűtési energiaigény, használati melegvíz igény, villamos energia igény részbeni vagy teljes kielégítése megújuló energiaforrásból, napkollektorok alkalmazása, napelemes rendszer kialakítása, stb.)
Rendezvényszervezés	Rendezvényszervezés (kizárólag települési önkormányzat és civil szervezet támogatást igénylő esetén)

Felhívjuk a figyelmet, hogy egy támogatási kérelemben több tevékenységre is igényelhető támogatás.

3.1.2. Önállóan nem támogatható tevékenységek:

3.1.2.1. Kötelezően megvalósítandó, önállóan nem támogatható tevékenységek:

Tevékenység rövid megnevezése	Tevékenység leírása
Tájékoztatás, nyilvánosság	Tájékoztatással, nyilvánossággal kapcsolatos kötelezettségek teljesítése. (A tájékoztatással, nyilvánossággal kapcsolatos előírásokat az ÁÚF 10. fejezete tartalmazza. A LEADER program által finanszírozott tevékenységek és intézkedések esetében többlet technikai követelmény a LEADER-logó kötelező szerepeltetése.)

3.1.2.2. Választható, önállóan nem támogatható tevékenységek:

A helyi felhívás keretében az alábbi tevékenységek önállóan nem, csak valamely önállóan támogatható tevékenységgel együtt támogathatóak: ³

Tevékenység rövid megnevezése	Tevékenység leírása
Eszközök és gépek beépítéséhez kapcsolódó építési tevékenység	A projekt keretében beszerzett eszközök és gépek beépítéséhez kapcsolódó építési tevékenység
Projektarányos akadálymentesítés	Projektarányos akadálymentesítés
Kisléptékű infrastruktúra-fejlesztés	Kisléptékű infrastruktúra-fejlesztés
Általános költségekhez kapcsolódó tevékenységek	A helyi felhívás 5.5. pontjában felsorolt, úgynevezett általános költségekhez kapcsolódó tevékenységek: projekt-előkészítés, terület-előkészítés (kizárólag építési tevékenységek esetén), műszaki ellenőri szolgáltatás igénybevétele, projektmenedzsment, közbeszerzési eljárások lefolytatása

Immateriális javak beszerzése	Immateriális javak beszerzése
Marketing tevékenység	Marketing tevékenység
Minőségbiztosítási rendszerhez való csatlakozás	Minőségbiztosítási rendszerhez való csatlakozás a projekt keretében létrehozott szolgáltatás, termék tekintetében

³ Az itt felsorolt egyes tevékenységekhez tartozó költségek korlátait a helyi felhívás 5.7. pontja tartalmazza.

3.2. A támogatható tevékenységek állami támogatási szempontú besorolása

A helyi felhívás keretében támogatható tevékenységek a 2014-2020 programozási időszakra rendelt források felhasználására vonatkozó uniós versenyjogi értelemben vett állami támogatási szabályokról szóló 255/2014. (X. 10.) Korm. rendelet alapján közösségi versenyjogi szempontból az alábbi jogcímenek, a következő támogatási kategóriákra vonatkozó előírások alapján valósíthatók meg:

Támogatható tevékenység	Támogatás jogcíme	Támogatási kategória
A helyi felhívás keretében támogatott valamennyi tevékenység	A 2014-2020 programozási időszakra rendelt források felhasználására vonatkozó uniós versenyjogi értelemben vett állami támogatási szabályokról szóló 255/2014. (X. 10.) Korm. rendelet 17/B. § 12. pont b) alpontja alapján a közösségvezérelt helyi fejlesztés (LEADER) stratégia megvalósításának támogatása.	Csekély összegű támogatás

Amennyiben az Európai Unió Működéséről szóló Szerződés 107. cikkében foglalt feltételek fennállnak - az alábbi kivétellel - a nyújtott támogatás állami támogatásnak minősül.

Amennyiben a támogatás igénybevevői aktív mezőgazdasági termelői tevékenységet végeznek, azaz a támogatható tevékenységek kizárólag az EUMSZ I. melléklete szerinti mezőgazdasági termékek elsődleges termeléséhez, feldolgozásához és forgalmazásához kapcsolódnak, úgy a kedvezményezett szintjén nem alkalmazandók az EUMSZ 107. cikk (1) bekezdése szerinti állami támogatásokra vonatkozó szabályok.

3.3. Nem támogatható tevékenységek

A helyi felhívás keretében a 3.1.1. - 3.1.2. pontokban meghatározott tevékenységeken túlmenően más tevékenység nem támogatható, különös tekintettel az alábbi tevékenységekre:

- az európai uniós jog megsértését eredményező tevékenységek.
- használt eszközök, gépek, berendezések beszerzése;
- 83 kW teljesítményt meghaladó erő- és munkagépek beszerzése;
- motorral hajtott légi, vízi járművek, szárazföldi személy- és tehergépjárművek beszerzése (kivéve a 3.1.1.2. pontban foglaltakat);
- mobiltelefon és okostelefon beszerzése;
- lágyszárú növény beszerzése, telepítése, élőállat és tenyészállat beszerzése;
- képzés(ek) szervezése és megtartása;
- tanácsadó iroda, pályázati tanácsadást nyújtó iroda létrehozásához és/vagy fejlesztéséhez kapcsolódó beruházás;
- lőfegyverek, lőszer, robbanóanyagok, pirotechnikai eszközök beszerzése;
- magáncélú, lakófunkciót betöltő épület/épületrész, nem a támogatást igénylő meglévő és/vagy új tevékenységéhez kapcsolódó épület/épületrész és/vagy építmény építése, felújítása, bővítése, korszerűsítése;
- bontott építőanyagok beszerzése, beépítése;
- ingatlan vásárlása.

3.4. A projekt műszaki, szakmai tartalmával és a megvalósítással kapcsolatos elvárások

3.4.1. Műszaki, szakmai tartalommal kapcsolatos elvárások

3.4.1.1. Műszaki és szakmai elvárások

A projekt műszaki, szakmai tartalmának meghatározásához az alábbi elvárások figyelembe vétele szükséges:

I. Általános elvárások:

1. A projekt keretében az önállóan támogatható tevékenységek alá tartozó elemek közül legalább egyet meg kell valósítani.
2. A projektnek megfelelően kidolgozottak kell lenni, a támogatási kérelem pontjait megfelelően, releváns tartalommal ki kell tölteni.

3. Kizárólag új, a támogatási kérelem benyújtása előtt még nem megkezdett projekt megvalósítására nyújtható be támogatási kérelem.
4. A projektnek meg kell felelnie a helyi felhívás szakmai mellékleteiben, illetve az ÁÚF című dokumentumban foglalt egyéb feltételeknek.
5. A támogatást igénylő köteles eleget tenni a 2014-2020 programozási időszakban az egyes európai uniós alapokból származó támogatások felhasználásának rendjéről szóló 272/2014. (XI. 5.) Kormányrendeletben (a továbbiakban: 272/2014. (XI. 5.) Korm. rendelet) foglaltaknak.
6. Nem támogatható a projekt, amennyiben olyan tevékenység megvalósítására irányul, amely korábban az államháztartás alrendszeréből, vagy a Strukturális Alapokból a támogatási kérelemben tervezett tevékenység megvalósítására vonatkozóan támogatásban részesült és annak kötelező fenntartási időszaka még nem járt le. Ez alól kivételt képez, ha a jelen helyi felhívásra benyújtandó fejlesztési igény a korábban fejlesztett tevékenység minőségi fejlesztésére irányul a korábbi projekt eredményeinek fenntartásával. A korábbi támogatási konstrukciók bemutatását és a jelen fejlesztéstől való lehatárolását bemutatni szükséges.
7. A projekt kizárólag az illetékes HACS tervezési területén valósítható meg.
8. A projektben beszerzett eszközöket, gépeket az érintett eszközök, gépek kereskedelmi forgalmával üzletszerűen foglalkozó kereskedőnek vagy gyártónak minősülő szállítótól kell vásárolni, a piacon szokványos jótállási és szavatossági feltételek biztosítása mellett.
9. A projekt költségvetését a piaci árakhoz igazodóan, reális és költséghatékony módon kell összeállítani. A hatékony és eredményes pénzgazdálkodás elvét, valamint az átlagos piaci árak történő megfelelést a Támogatói Okirat hatálybalépését követően is biztosítani kell, továbbá a projektnek meg kell felelnie a reális és takarékos költségvetés előírásának az esetleges géptípus-változás, szállító-váltás és költség szerkezet-módosítás esetén.
10. A kedvezményezett a projekt megvalósítása során köteles a hatályos jogszabályokban meghatározott tájékoztatási és nyilvánossági kötelezettségeknek eleget tenni, a projektről és a támogatásról az ott meghatározott módon és tartalommal információt nyújtani. Az ezzel kapcsolatos követelményeket a www.palyazat.gov.hu oldalról (<https://www.palyazat.gov.hu/2014-2020-szchenyi-2020#>) letölthető "Széchenyi2020 Kedvezményezettek tájékoztatási kötelezettségei" c. útmutató és az Arculati Kézikönyv tartalmazza. A LEADER program által finanszírozott tevékenységek és intézkedések esetében többlet technikai követelmény a LEADER-logó kötelező szerepeltetése.

II. Az építéssel kapcsolatos engedélyeztetéssel, dokumentumokkal kapcsolatban a támogatást igénylőnek/kedvezményezettnek az alábbiakat kell figyelembe venni:

1. Engedély- vagy bejelentés-köteles építési tevékenység esetében a támogatási kérelemhez elegendő az engedélyezési eljárás megindítását igazoló dokumentumot, valamint a hatósághoz benyújtott- a támogatást igénylő nevére szóló és a tervezői névjegyzékben szereplő tervező által készített - építészeti-műszaki tervdokumentációt csatolni.

Nem engedélyköteles építési tevékenység esetén csatolni szükséges a támogatást igénylő nevére szóló és a tervezői névjegyzékben szereplő tervező ellenjegyzésével ellátott nyilatkozatot arra vonatkozóan, hogy az adott építési tevékenység nem engedélyköteles, valamint csatolni szükséges a támogatást igénylő nevére szóló és a tervezői névjegyzékben szereplő tervező által készített építészeti-műszaki tervdokumentációt.

Felhívjuk a figyelmet, hogy az építészeti-műszaki tervdokumentáció támogatási kérelemhez történő csatolása minden esetben szükséges, akkor is, ha az már korábban csatolásra került az építési engedélyezési eljárás során!

2. Napkollektoros rendszer, illetve a csatlakozási ponton az összesített - az inverter névleges teljesítménye alapján - 50 kVA kiserőművi csatlakozási teljesítményt meg nem haladó napelemes rendszerek esetében nem szükséges építésügyi és egyéb illetékes hatóság által kiadott nyilatkozatot benyújtani (a támogatást igénylő nevére szóló építészeti-műszaki tervdokumentáció benyújtása ebben az esetben is szükséges).

3. Csak szereléssel járó technológiák beszerzése esetén (például: szellőzőrendszer elemeinek, cseréje, világítási eszközök cseréje) nem szükséges a hatósági szolgáltatás keretében megkért igazolást benyújtani arról, hogy a tevékenység nem engedélyköteles. Továbbá a tevékenységek esetében elegendő a technológiai leírás és a megvalósítási helyet ábrázoló helyszínrajz, valamint vázrajz benyújtása, építészeti-műszaki tervdokumentáció benyújtására nincs szükség.

4. Engedélyköteles építési és/vagy vízgömbnyelvényes építési tevékenység esetén legkésőbb az első érintett kifizetési igényléshez mellékelni kell a kedvezményezett nevére szóló jogerős építési és/vagy vízgömbnyelvényes építési engedélyt, beleértve az engedélyezési záradékkal ellátott építészeti-műszaki tervdokumentációt és műszaki leírást.

Nem engedélyköteles építési tevékenység esetén legkésőbb az első, építéssel kapcsolatos kifizetési igényléshez mellékelni kell a hatósági szolgáltatás iránti kérelem keretében megkért, a kedvezményezett nevére szóló, az illetékes építésügyi hatóság által kiadott nyilatkozatot arról, hogy az építés nem engedélyköteles.

5. Engedélyköteles építési tevékenység esetén a záró kifizetési igényléshez mellékelni kell a jogerős használatbavételi engedélyt, vagy hatósági igazolást arról, hogy a hatóság a használatbavételt tudomásul vette. Ennek hiányában a használatbavételi engedély iránti kérelem vagy a használatbavétel tudomásulvétele iránti kérelem benyújtására vonatkozó igazolás csatolása szükséges. A záró kifizetési igénylés alapján a

támogatás folyósítása felfüggesztésre kerül mindaddig - de legkésőbb a kifizetési igénylés benyújtását követő 6 hónapig -, amíg a kedvezményezett nem nyújtja be a jogerős engedély/tudomásul vételt.

Nem engedélyköteles építési tevékenység esetén a záró kifizetési igényléshez mellékelni kell a műszaki átadás-átvételi jegyzőkönyvet, hibalista esetén a műszaki ellenőr teljesítésigazolását a teljes körű javításról.

6. Építéssel járó beruházás - új építés, felújítás, bővítés, korszerűsítés, eszközök, gépek, berendezések beépítése, rögzítése - esetén műszaki ellenőr alkalmazása, építési és felmérési napló vezetése kötelező, függetlenül attól, hogy engedély- vagy bejelentés-köteles vagy sem az adott építési tevékenység. Nem építési engedélyköteles építési tevékenység esetén az építési és felmérési napló elektronikusan vagy papír alapon is vezethető.

Csak szereléssel járó technológiák beszerzése esetén építési napló és felmérési napló vezetése, illetve műszaki ellenőr alkalmazása nem szükséges.

7. Az első építéssel kapcsolatos kifizetési igényléshez csatolni kell az elektronikus vagy papír alapú - építési napló nyilvántartási részét, valamint az első támogatott munka megkezdését igazoló betétlapot, az elszámolni kívánt tevékenységet tartalmazó betétlapokat, valamint az Építési Normagyűjtemény (a továbbiakban: ÉNGY) kódokat is tartalmazó részletes számításokkal alátámasztott felmérési naplót az elszámolni kívánt munkarészekre vonatkozóan. A projekt megvalósítását szolgáló gazdasági esemény megtörténtét hitelesen igazoló eredeti dokumentumoknak a kedvezményezett nyilvántartásában fizikailag elkülönítetten, ellenőrzésre alkalmas, rendezett formában rendelkezésre kell állniuk.

8. Amennyiben a környezeti hatásvizsgálati és az egységes környezethasználati engedélyezési eljárásról szóló 314/2005. (XII. 25.) Korm. rendelet (a továbbiakban: 314/2005. (XII. 25.) Korm. rendelet) alapján környezeti hatástanulmányt szükséges készíteni, úgy azt legkésőbb az első kifizetési igényléshez csatolni kell.

Amennyiben a 314/2005. (XII. 25.) Korm. rendelet alá nem sorolható be a tervezett tevékenység, előzetes vizsgálati-, környezeti hatásvizsgálati-, egységes környezethasználati engedélyezési dokumentáció készítése nem szükséges, úgy az erről szóló kedvezményezetti nyilatkozatot kell az első kifizetési igényléshez benyújtani.

9. Amennyiben a projekt megvalósítása tartalmaz vízjogi engedélyköteles beruházást, úgy a támogatási kérelem benyújtásának feltétele legalább a vízjogi engedélyezési eljárás megindításának igazolása.

Amennyiben a támogatást igénylő a megvalósítandó projekt tekintetében rendelkezik jogerős vízjogi engedéllyel, akkor ezt kell benyújtania a támogatási kérelemmel egyidejűleg. Meglévő vízi létesítményre kiadott jogerős üzemeltetési engedélyben meghatározott azonos paraméterekre történő felújítás, rekonstrukció esetében a jogerős üzemeltetési vízjogi engedély megléte és benyújtása szükséges.

Legkésőbb az első, vízi létesítmény megvalósításával kapcsolatos kifizetési igényléshez mellékelni kell a kedvezményezett nevére szóló jogerős vízjogi létesítési engedélyt és a záradékolt építészeti-műszaki tervdokumentációt, továbbá a záró kifizetési igényléshez a jogerős vízjogi üzemeltetési és/vagy fennmaradási engedélyt, ennek hiányában az engedély-kérelem benyújtására vonatkozó igazolást.

10. Hálózatra termelő napelemes projekt esetén a támogatási kérelem mellékleteként csatolni kell a támogatást igénylő nevére - és a megvalósítási helyre - szóló, a hálózati engedélyes/közmű-szolgáltató felé benyújtott és visszaigazolt igénybejelentőt, vagy a szolgáltató által kibocsátott -Pályázati igazolás HMKE létesítéséhez- tárgyú dokumentumot, melynek dátuma legkésőbb a hiánypótlás benyújtásának dátuma lehet.

Az első, napelemes rendszer létesítésével kapcsolatos kifizetési igénylés feltétele a hálózati engedélyes által jóváhagyott, a kedvezményezett nevére - és a megvalósítási helyre - szóló csatlakozási dokumentáció.

A záró kifizetési igénylés feltétele a hálózati engedéllyessel kötött, a kedvezményezett nevére szóló - a megvalósítási helyre vonatkozó - hálózathasználati szerződés megléte.

11. Játszóterei elemek beszerzése, telepítése esetén a kedvezményezett köteles az utolsó kifizetési igénylés benyújtásakor a játszóterei eszközök biztonságosságáról szóló 78/2003. (XI. 27.) GKM rendelet (a továbbiakban: 78/2003. (XI. 27.) GKM rendelet) 3. §-a szerinti megfelelőségi tanúsítványokat, valamint a használatbavétel engedélyezését igazoló, a 78/2003. (XI. 27.) GKM rendelet 7. §-ában meghatározottak szerint kiállított ellenőrzési jegyzőkönyvet mellékelni.

III. Energiahatékonyság javítására, illetve megújuló technológia alkalmazására vonatkozó projektekkel kapcsolatos elvárások:

Az energiahatékonyság javítására, illetve megújuló technológia alkalmazására vonatkozó projektekkel kapcsolatos elvárásokat a helyi felhívás 7. sz. melléklete tartalmazza.

IV. A projekt megvalósításával, technológiai fejlesztéssel kapcsolatos elvárások:

1. A fenntartási kötelezettség időtartama alatt a támogatott beruházást, eszközt, gépet, létesítményt a rendeltetésének megfelelően, a vonatkozó

engedélyek és előírások betartásával kell használni, üzemeltetni.

2. A fenntartási kötelezettség időtartama alatt a projekt tárgya nem adható el, nem adható bérbe jóállás alapján történő csere, amortizáció, lopás, működésképtelenné, használhatatlanná válás esetén a projekt tárgya a Magyar Államkincstár által rendszeresített és a Magyar Államkincstár honlapján közzétett formanyomtatványon történő bejelentést követően - a bejelentés alapjául szolgáló igazoló dokumentumokat mellékelve - saját forrásból lecsereendő.

3. Építési projekt esetében a támogatási kérelem és kifizetési igénylés vonatkozásában a Magyar Államkincstár honlapján közzétett ÉNGY alkalmazandó. A támogatási kérelem keretében történő költségvetés tervezése a támogatási kérelem benyújtására nyitva álló értékelési szakasz első napján hatályos ÉNGY-ben szereplő tételek azonosítója szerint történik. A kifizetési igénylés vonatkozásában a kifizetési igénylés benyújtásakor érvényes ÉNGY referenciaárakat kell alkalmazni. Ha ezen ÉNGY nem tartalmazza az adott építési tételt, akkor a legutolsó olyan hatályos ÉNGY-t kell alkalmazni, amelyben az adott építési tétel szerepel.

4. Építési beruházás esetén az elszámolni kívánt bizonylattal együtt az ÉNGY szerinti bontású számlarészletezőt is be kell nyújtani a kifizetési igényléshez, amely tartalmazza:

- a kapcsolódó bizonylatra történő hivatkozást,
- a vevő nevét, címét, és a számla kibocsátójának nevét, címét és adószámát,
- az adott tételre vonatkozóan az ÉNGY kódot (amennyiben van) és megnevezést, az elszámolt mennyiséget, és annak mértékegységét, nettó egységárát és nettó összesen árát,
- a számla végösszegét nettó és bruttó értékben,
- a számla kibocsátójának cégszerű aláírását.

5. Ha az elszámolni kívánt építési tételek nem sorolhatóak be az ÉNGY tételazonosítói szerint, akkor a támogatást igénylőnek legalább 3 db, funkcionálisan azonos (összehasonlítható) műszaki tartalommal rendelkező részletes és tételes - egymástól és a támogatást igénylőtől/kedvezményezettől független kibocsátótól származó - árajánlatot kell a támogatási kérelméhez/kifizetési igényléséhez csatolni. A támogatási kérelemben a költséghatékonyságot, az "értéket a pénzért" elvet és a támogatási kérelem céljait figyelembe vevő legkedvezőbb árajánlattal rendelkező tételt kell feltüntetni, melyet szakmai indoklással kell ellátni. Amennyiben a kötelezően benyújtandó három árajánlat nem szerezhető be, úgy a forgalmazó/gyártó nyilatkozatának ki kell terjedni arra, hogy az igényelt tétel egyedi gyártású, az más forgalmazótól/gyártótól nem szerezhető be. Ennek alátámasztására az árajánlatkéréshez kapcsolódó dokumentáció benyújtása szükséges (pl. az egyedi eszközre/gépre/berendezésre, építési elemre, kivitelezési technológiára vonatkozó előzetes egyeztetés dokumentációja, az árajánlat alapjául szolgáló felmérési terv).

6. A műszaki teljesítmény igazolása valamennyi beépítésre kerülő építési termék vonatkozásában kötelező, az építési termék építménybe történő betervezésének és beépítésének, ennek során a teljesítmény igazolásának részletes szabályairól szóló 275/2013. (VII. 16.) Korm. rendelet szerint.

7. A projekt keretében kizárólag olyan első üzembehelyezésű, a támogatási kérelem benyújtásának évétől számítva legfeljebb két éve gyártott eszközök, gépek, berendezések beszerzése és beépítése támogatható, amely a támogatható tevékenység megvalósítását szolgálja. Használt eszközök, gépek és berendezések beszerzése jelen helyi felhívás esetében nem támogatható.

8. Eszköz, gép és berendezés beszerzéséhez kapcsolódóan a támogatást igénylő a támogatási kérelem mellékleteként köteles benyújtani három - egymástól és a támogatást igénylőtől független -, funkcionálisan azonos (összehasonlítható) műszaki paraméterekkel rendelkező eszközre, gépre, berendezésre vonatkozó árajánlatot. A támogatási kérelemben a költséghatékonyságot, az "értéket a pénzért" elvet és a helyi felhívás céljait figyelembe véve legkedvezőbb árajánlattal rendelkező eszközt, gépet, vagy berendezést kell feltüntetni, melyet szakmai indoklással kell ellátni. Amennyiben a kötelezően benyújtandó három árajánlat nem szerezhető be, úgy a forgalmazó/gyártó nyilatkozatának ki kell terjedni arra, hogy az igényelt eszköz, gép, berendezés egyedi gyártású, és funkcionálisan azonos (összehasonlítható) műszaki paraméterekkel rendelkező eszköz, gép, berendezés más forgalmazótól, illetve gyártótól nem szerezhető be. Ez esetben az árajánlatkéréshez kapcsolódó dokumentáció benyújtása szükséges (pl. az egyedi eszköz/gép/berendezésre vonatkozó előzetes egyeztetés dokumentációja, az árajánlat alapjául szolgáló terv).

9. A beszerezni kívánt gépeknek, eszközöknek meg kell felelniük a vonatkozó európai irányelveknek, szabványoknak, illetve az azokat átültető magyar jogszabályoknak, szabványoknak, környezetvédelmi előírásoknak.

10. Amennyiben a projekt keretében olyan eszköz/gép/berendezés kerül beszerzésre, melynek rendeltetészerű használatához vagy működtetéséhez szükséges azt rögzíteni, beépíteni, úgy ezen tevékenység építésnek minősül. (Az építésügyi és építésfelügyeleti hatósági eljárásokról és ellenőrzésekről, valamint az építésügyi hatósági szolgáltatásról szóló 312/2012. (XI. 8.) Korm. rendelet 1. sz. melléklete meghatározza az engedély nélkül végezhető építési tevékenységeket.)

11. A kifizetési igénylással csak annyi technológiai elemhez, építőanyaghoz, szerkezeti elemhez tartozó költség kerülhet elszámolásra - a hozzá kapcsolódó elszámolható munkadíjjal együtt -, amennyi a támogatott projekttel kapcsolatban ténylegesen beépítésre került.

12. A művelet megvalósítását szolgáló gazdasági esemény megtörténtét hitelesen igazoló eredeti dokumentumoknak a támogatást igénylő/kedvezményezett nyilvántartásában fizikailag elkülönítetten, ellenőrzésre alkalmas, rendezett formában rendelkezésre kell állniuk.

13. Zöldterület-építésnél a fás szárú növények telepítése esetén a fajok kiválasztása a Magyar Díszkertészek Szakmaközi Szervezete által közzétett Közterületi Sorfák Jegyzéke 2020. című listából történhet, amely elérhető a https://www.dizskerteszek.hu/files/2020_kozterületi_sorfak.pdf oldalon. A projekt keretében nem telepíthető a fás szárú növények védelméről szóló 346/2008. (XII. 30.) Kormányrendelet 1. számú mellékletében meghatározott invazív fajú fás szárú növény. A telepítendő fás szárú növényvel szembeni elvárás, hogy földlabdás, kétszer iskolázott, sorfa (SF) vagy parkfa (PF) minőségű, minimum 10/12 törzskörméretű, lehetőség szerint hazai élőállítású növény legyen. A telepítés során a megfelelő méretű ültető gödör, szükség szerinti talajcsere és/vagy talajjavítás elvégzése, a fák 2 oldal karózása kötelezően elvégzendő. A fenntartási kötelezettség a telepített növényzetre is kiterjed: ezen időszak alatt a növényzet szükség szerinti metszése, növényvédelme és öntözése a kedvezményezett feladata.

V. Létszámtartásra és munkahelyteremtésre vonatkozó kötelezettségek:

1. Amennyiben a támogatást igénylő vállalja, hogy a projekt keretében új munkahelyet teremt (ideértve az önfoglalkoztatást is), úgy azt a fenntartási időszak kezdetétől a fenntartási időszak végéig fent kell tartania.

2. A bázislétszám alapját a támogatási kérelem benyújtását megelőző naptári év foglalkoztatotti átlagléttszáma adja. A foglalkoztatotti átlagléttszám kiszámításának módját a Központi Statisztikai Hivatal (a továbbiakban: KSH) "Útmutató a munkaügy-statisztikai adatszolgáltatáshoz" című kiadványa tartalmazza. A projekt keretében vállalt munkahelyteremtést a bázislétszámon felül kell teljesíteni és fenntartani.

3. Felhívjuk a figyelmet, hogy a jelen helyi felhívás keretében történő - teljes munkaidős/főállású - önfoglalkoztatottá válás is munkahelyteremtésnek minősül.

4. A vállalt létszámbővítésnek a 2. pontban meghatározott módszertan alapján számított átlagléttszámban kell teljesülnie. A támogatást igénylő egy fő teljes munkaidőben foglalkoztatott munkavállaló számára létesít új munkahelyet, a részmunkaidőben foglalkoztatottak a teljes munkaidőben foglalkoztatottak arányos tört részének felelnek meg. Az új munkahely(ek) betöltésére vállalt létszámbővítésnek először a fenntartási időszak kezdetétől számított 12 hónap átlagában foglalkoztatott létszám alapján kell igazoltan megvalósulnia. Az újonnan felvételre kerülő munkavállaló nem lehet a támogatási kérelem benyújtását megelőző 12 hónapban a támogatást igénylőnél kölcsönzött munkaerőként dolgozó munkavállaló. A foglalkoztatotti létszámbővítésre tett vállalást projektenként kell teljesítenie a kedvezményezettnek, azaz a több támogatott projekt kapcsán tett vállalások összeadódnak.

5. Felhívjuk a figyelmet, hogy új munkahely vállalására vonatkozó kötelezettségek be nem tartása speciális jogkövetkezményeket von maga után, amelyről a jelen helyi felhíváshoz mellékelte, jogkövetkezményeket magában foglaló dokumentum rendelkezik.

Felhívjuk a figyelmet, hogy a műszaki, szakmai tartalom csökkenése esetén - a csökkenés mértékétől függetlenül - az elszámolható költség és a támogatás összege arányosan csökkentésre kerül az érintett tulajdonságtól vagy képességtől való elmaradás arányában!

3.4.1.2. Esélyegyenlőség és környezetvédelmi szempontok érvényesítésével kapcsolatos elvárások

A projekt tervezése és megvalósítása során kérjük, vegye figyelembe, hogy a projektben létrehozott eredményeknek meg kell felelniük az alábbi elvárásoknak is:

- Az európai uniós forrásból támogatott projektek kedvezményezettje köteles a projektekre vonatkozó környezetvédelmi és esélyegyenlőségi jogszabályokat betartani, a projekt által érintett területen a védett természeti és kulturális értékeket megőrizni, a fennálló vagy a beruházás során keletkezett környezeti kárt és az esélyegyenlőség szempontjából jogszabályba ütköző nem-megfelelőséget legkésőbb a projekt megvalósítása során megszüntetni.
- A fejlesztéshez kapcsolódó nyilvános eseményeken, kommunikációjában és viselkedésében a támogatást igénylő esélytudatosságot fejez ki: nem közvetít szegregációt, csökkenti a csoportokra vonatkozó meglévő előítéleteket.

3.4.1.3. Egyéb elvárások

1. A projekt megvalósítását követően, legkésőbb az utolsó kifizetési igénylés benyújtásakor fotókkal ellátott, legalább 1000 karakterből álló

szöveges beszámolót - az indikátor(ok) teljesülésére vonatkozó kiegészítéssel - szükséges megküldeni a HACs részére elektronikusan a 2. Ügyfélszolgálatok elérhetősége pontban szereplő email címre, a HACs honlapján történő megjelenés céljából, biztosítva a nyilvánosságot és a LEADER program népszerűsítését.

2. A kedvezményezett köteles a rendezvény témájáról, helyszínéről és időpontjáról szóló meghívót és a meghirdetés dokumentációját a rendezvény megvalósítási időpontját megelőző 30. napig a megyei kormányhivatalnak elektronikusan a <https://e-kerelem.mvh.allamkincstar.gov.hu/enter/> felületen keresztül megküldeni.

3. Amennyiben a támogatott projekt keretében a támogatást igénylő olyan gazdasági tevékenységet (termék-előállítás, szolgáltatás) kíván beindítani, amelyre a támogatási kérelem benyújtásakor megadott tevékenységi forma nem ad lehetőséget, úgy a tervezett tevékenység végzésére jogosító vállalkozás létrehozása, és/vagy adott tevékenység felvétele a vállalkozási tevékenységek közé, feltétele a projekt megkezdésének.

4. Adószámmal nem rendelkező természetes személy támogatást igénylő esetén a támogatást igénylő kötelezően vállalja, hogy a projekt megkezdéséig egyéni vagy társas vállalkozóvá, vagy mezőgazdasági termelővé, vagy adószámmal rendelkező magánszeméllyé válik, mely vállalkozás keretében a tervezett gazdasági tevékenység folytatható. Társas vállalkozás esetén a társaság minden tulajdonosának meg kell felelni a jelen helyi felhívásban meghatározott jogosultsági feltételeknek.

Felhívjuk a figyelmet, hogy az elvárás nem teljesítése speciális jogkövetkezmenyt von maga után, amelyről a helyi felhívás releváns melléklete rendelkezik.

3.4.2. Mérföldkövek tervezésével kapcsolatos elvárások

A projekt megvalósítása során legalább 1 mérföldkővet szükséges tervezni, legfeljebb 3 mérföldkő tervezhető. Az utolsó mérföldkővet a projekt fizikai befejezésének várható időpontjára szükséges megtervezni.

Egyszeri elszámolás esetén egyetlen, a projekt fizikai befejezéséhez kapcsolódó mérföldkő tervezése szükséges.

A mérföldkövekre vonatkozó részletes szabályozást az ÁÚF 8.1. fejezete szabályozza.

Felhívjuk a figyelmet, hogy a 272/2014. (XI.5.) Korm. rendelet 120. § (1) alapján a kedvezményezett a Támogatói Okiratban foglalt ütemezés szerinti mérföldkövek elérését követő tizenöt napon belül köteles időközi kifizetési igénylésben beszámolni a projekt keretében felmerült és elszámolni kívánt költségekről, a projekt pénzügyi előrehaladásáról, valamint a kifizetési igénylés részeként benyújtott szakmai beszámoló keretében a műszaki-szakmai előrehaladásának bemutatásával a projekt eredményességéről, valamint hatékonyságáról.

Felhívjuk a kedvezményezett figyelmét az 5.6. pontban foglalt elszámolhatósági feltételek betartására!

3.4.3. A projekt szakmai megvalósítása során a közbeszerzési kötelezettségre vonatkozó elvárások

Közbeszerzési kötelezettség:

Felhívjuk a figyelmet a projekt keretében megvalósítandó beszerzések tekintetében esetlegesen fennálló közbeszerzési kötelezettségre. Az irányadó jogszabályban meghatározott kötelezettségek megállapítása és betartása a támogatást igénylő, illetve a kedvezményezett feladata.

A közbeszerzési kötelezettségre vonatkozó részletes tájékoztatás az ÁÚF 9. pontjában található.

3.4.4. A projekt szakmai megvalósításával kapcsolatos egyéb elvárások

Jelen helyi felhívás esetében nem releváns

3.5. A projektvégrehajtás időtartama

3.5.1. A projekt megkezdése

Támogatás a támogatási kérelem benyújtását megelőzően megkezdett projekthez nem igényelhető. A támogatási kérelem benyújtását megelőzően megkezdett projekt a támogatási kérelem teljes elutasítását vonja maga után. A projekt megvalósítását a benyújtást követő napon a támogatást igénylő saját felelősségére megkezdheti, de a projekt megkezdése nincs befolyással a támogatási kérelem értékelésére és nem jelent előnyt annak elbírálása során, továbbá nem garantálja az igényelt támogatás elnyerését.

A támogatott projekt megkezdettségére vonatkozó részletes szabályozást az ÁÚF 8.pontjának 6.1. alpontja tartalmazza.

Amennyiben a projekt keretében igényelt támogatási összeg eléri a 20 millió Ft-ot és építéssel járó beruházást - új építés, felújítás, átalakítás, korszerűsítés vagy bővítés tevékenységek - tartalmaz, a projekt keretében az építési tevékenység kivitelezése csak az építéssel járó beruházás kapcsán a HACS által lefolytatott előzetes helyszíni szemlét követően kezdhető meg.

Építés, felújítás, bővítés, átalakítás, korszerűsítés esetén a támogatási kérelem benyújtását követő naptól a kivitelezéshez szükséges anyag beszerzése megkezdhető, de az építési kivitelezési tevékenység (beleértve a bontási, területelőkészítési munkákat is) csak az előzetes helyszíni szemlét követően kezdhető meg. Az előzetes helyszíni szemlét megelőzően megkezdett felújítás, bővítés, korszerűsítés a projektemmel (tevékenység) elutasítását vonja maga után. ⁴

Amennyiben a projekt keretében igényelt támogatási összeg nem haladja meg a 20 millió Ft-ot, és építéssel járó beruházást tartalmaz, a támogatást igénylőnek elegendő a támogatási kérelméhez legalább 4 db olyan fényképet csatolni, amelynek készítési dátuma és helye minden kétséget kizáróan megállapítható - akár a fényképről, akár a fájl adatokból -, valamint alkalmas a fejlesztés előtti állapot igazolására.

Az elháríthatatlan külső okokra (vis maiorra) vonatkozó szabályokat az elháríthatatlan külső ok (vis maior) esetén alkalmazandó egyes szabályokról és a vis maiorral összefüggő egyes miniszteri rendeletek módosításáról szóló 94/2015. (XII. 23.) FM rendelet valamint az Európai Mezőgazdasági Vidékfejlesztési Alapból, valamint az Európai Tengerügyi és Halászati Alapból finanszírozott intézkedések megvalósulásának időtartama alatt, elháríthatatlan külső ok (vis maior) esetén alkalmazandó egyes szabályokról szóló 57/2015. (XII. 23.) MvM rendelet állapítja meg.

Ha a támogatást igénylő a támogatási döntés kézhezvételét megelőzően közbeszerzési eljárást folytat le, köteles a 272/2014. (XI. 5.) Korm. rendelet XVI. fejezetének rendelkezései szerint eljárni.

3.5.2. A projekt végrehajtására rendelkezésre álló időtartam

A projekt fizikai befejezésére a Támogatói Okirat hatálybalépését követően legfeljebb 24 hónap áll rendelkezésre.

A projekt fizikailag befejezett, amennyiben a projekt keretében támogatott valamennyi tevékenység a Támogatói Okiratban meghatározottak szerint, a helyi felhívásban meghatározott feltételek mellett teljesült. A projekt fizikai befejezés napjának a projekt utolsó támogatott tevékenysége fizikai teljesítésének a napja minősül.

A támogatott tevékenységtípusok fizikai teljesítettségére vonatkozó részletes szabályozást az ÁÚF 8.6. pontja tartalmazza.

A támogatást igénylő projekttel kapcsolatos pénzügyi elszámolása - záró kifizetési igénylés - benyújtásának végső határideje az utolsó mérforduló elérését követő 30. nap.

3.6. Projektekkel kapcsolatos egyéb elvárások

3.6.1. A projekt területi korlátozása

Bánokszentgyörgy

Bázakerettye

Becsehely

Borsfa

⁴ Felújításnak/bővítésnek minősülő támogatott tevékenységnek a pénzügyileg és műszaki-fizikai értelemben is elkülöníthető eleme kerül elutasításra, ha az építési tevékenységet, vagy azt megelőző bontási tevékenységet megkezdte a támogatást igénylő, így az eredeti/kiinduló állapot a szemlén nem ellenőrizhető.

Bucsuta
Csertalajos
Csörnyeföld
Dobri
Eszteregnye
Fűzvölgy
Gutorföldre
Homokkomárom
Kerkaszentkirály
Kerkateskánd
Kiscsehi
Kistolmács
Lasztonya
Letenye
Lispezsentadorján
Lovászi
Maróc
Molnári
Murarátka
Muraszemenye
Oltárc
Petrivente
Pusztamagyaród
Pusztaszentlászló
Rigyác
Semjénháza
Szentlászó
Szentmargitfalva
Szentpéterföldre
Szécsisziget
Tormaföldre
Tornyiszentmiklós
Tótszentmárton
Tótszerdahely
Valkonya
Várföldre
Zajk

3.6.2. A fejlesztéssel érintett ingatlanra vonatkozó feltételek

Támogatás abban az esetben folyósítható, amennyiben a fejlesztéssel érintett ingatlan(ok) tulajdoni viszonyai az ÁÚF 7. pontjában foglaltaknak megfelelnek, és a projekt szempontjából ennek megfelelően rendezett tulajdoni és/vagy használati viszonyokat a támogatást igénylő biztosítja és igazolja a támogatási kérelem benyújtásával egyidejűleg.

3.7. Indikátorok, szakpolitikai mutatók, adatszolgáltatás

3.7.1. Indikátorok

Indikátor neve	Alap	Mértékegység	Céltérték
Létrehozott munkahelyek száma	EMVA	fő	0

Felhívjuk a figyelmet, hogy a 272/2014. (XI. 5.) Korm. rendelet 88. §-a alapján a kedvezményezett kizárólag a támogatás arányos csökkentése mellett jogosult csökkenteni az indikátor céltértékét a Támogatói Okiratban.

Amennyiben egy indikátor nem éri el a projektre a Támogatói Okiratban meghatározott érték 75%-át, a támogatás csökkentésre kerül, illetve a kedvezményezett - a vis maior esetét kivéve - a támogatás arányos részét, a rendeletben meghatározottak szerint köteles visszafizetni. A 272/2014. (XI. 5.) Korm. rendelet 88. §. (1)-(4) bekezdései szerinti szankció nem alkalmazandó szakpolitikai mutatók és az OP-eredmény-indikátorok esetében.

Felhívjuk a figyelmet, hogy amennyiben az indikátor egyben a 3.4. fejezet szerinti műszaki, szakmai tartalom részét képezi, a Támogatói Okiratban szereplő tervérték csökkenése esetén a műszaki, szakmai tartalom csökkenésére vonatkozó, a 272/2014. (XI.5.) Korm. rendelet 1. mellékletének 65.4 pont c) alpontjában részletezett szabályozást alkalmazzuk.

3.8. Fenntartási kötelezettség

A kedvezményezett a projekt megvalósítás befejezésétől számított 3 vagy 5 évig, a támogatás visszafizetésének terhe mellett vállalja, hogy a projekt megfelel Az Európai Regionális Fejlesztési Alapra, az Európai Szociális Alapra, a Kohéziós Alapra, az Európai Mezőgazdasági Vidékfejlesztési Alapra és az Európai Tengerügyi és Halászati Alapra vonatkozó közös rendelkezések megállapításáról, az Európai Regionális Fejlesztési Alapra, az Európai Szociális Alapra és a Kohéziós Alapra és az Európai Tengerügyi és Halászati Alapra vonatkozó általános rendelkezések megállapításáról és az 1083/2006/EK tanácsi rendelet hatályon kívül helyezéséről szóló 2013. december 17-i 1303/2013/EU Rendelet (a továbbiakban: 1303/2013/EU Rendelet) 71. cikkében foglaltaknak.

Az 1303/2013/EU rendelet 2. cikk 14. pontjára tekintettel egy projekt megvalósítása akkor tekinthető befejezettnek, ha a projekt fizikailag és pénzügyileg is befejezett, valamint a kedvezményezettnek valamennyi támogatott tevékenysége befejezését igazoló és alátámasztó kifizetési igénylését a Magyar Államkincstár jóváhagyta és a támogatás folyósítása megtörtént.

Felhívjuk a figyelmet, hogy a mikrovállalkozás kedvezményezett esetében a fenntartási időszak 3 év, egyéb esetben 5 év.

3.9. Biztosítékok köre

A biztosítéknyújtási kötelezettségre vonatkozó részletes szabályozást az ÁÚF 6. pontja tartalmazza.

3.10. Önerő

A támogatást igénylőnek legalább a projekt összköltségének az igényelt támogatási összeggel csökkentett részét kitevő önerővel kell rendelkeznie. Az önerő saját forrásból és az államháztartás alrendszeréből származó egyéb támogatásból állhat.

Saját forrásnak a kedvezményezett által a projekthez igénybevétt állami támogatást, valamint az Európai Unió intézményei, ügynökségei, közös vállalkozásai vagy más szervei által központilag kezelt, a tagállam ellenőrzése alá sem közvetlenül, sem közvetve nem tartozó uniós finanszírozást nem tartalmazó forrás minősül.

A támogatási kérelem benyújtásakor a támogatást igénylőnek nyilatkoznia kell az önerő rendelkezésre állásáról. Legkésőbb az első kifizetési igénylés benyújtásakor (ideértve az előlegigénylését is) az ÁÚF 8. pontjának 5. alpontjában meghatározott módon és formában kell igazolni az önerő rendelkezésre állását.

Az egyszeri elszámolók nem kötelesek az ÁÚF 8. pontjának 5. alpontjában meghatározott módon az önerő rendelkezésre állását igazolni, nekik az egyetlen - záró - kifizetési igénylés keretében az önerő tényleges kifizetését igazoló elszámoló bizonylatokat kell benyújtaniuk.

A támogatást igénylőnek a projekt nem elszámolható költségeit önerőből szükséges fedeznie.

4. A HELYI TÁMOGATÁSI KÉRELMEK BENYÚJTÁSÁNAK FELTÉTELEI

A támogatási kérelmek benyújtása során az ÁÚF 3. pontjában foglaltak alkalmazandók.

4.1. Támogatást igénylők köre

Jelen felhívásra támogatási kérelmet nyújthatnak be:

Egyéb alapítvány (569)

Egyéb egyesület (529)

Helyi önkormányzat (321)

Nemzetiségi egyesület (528)

Nonprofit betéti társaság (576)

Nonprofit korlátolt felelősségű társaság (572)

Polgárőr egyesület (526)

Sportegyesület (521)

Felhívjuk a figyelmet, hogy a támogatást igénylőkre vonatkozó további feltételeket a helyi felhívás 1. sz. melléklete tartalmazza. Kérjük az abban foglaltak figyelembevételét! Amennyiben a dokumentum szerint a támogatást igénylő nem felel meg a jogosultsági feltételeknek, a támogatási kérelem elutasításra kerül.

Mikrovállalkozás támogatást igénylő esetén a támogatást igénylő a kis- és középvállalkozásokról, fejlődésük támogatásáról szóló 2004. évi XXXIV. tv. (a továbbiakban: KKV tv.) alapján mikrovállalkozásnak minősül.

Felhívjuk a figyelmet, hogy őstermelők családi gazdasága (ÖCSG), mint támogatást igénylő esetében támogatási kérelmet csak a gazdaság képviselőjére jogosult tag nyújthat be.

Civil szervezet támogatást igénylő támogatási kérelmet nyújthat be, ha az egyesülési jogról, a közhasznú jogállásról, valamint a civil szervezetek működéséről és támogatásáról szóló 2011. évi CLXXV. törvény 2. § 6. pont b) és c) alpontja szerint a bíróság nyilvántartásba vett.

Felhívjuk a figyelmet, hogy az egy kedvezményezett által felhasználható forrás a program teljes időtávjában alatt nem haladhatja meg a HACSI Irányító Hatósággal kötött Együttműködési Megállapodásában rögzített fejlesztési forrásainak 20%-át.

Jelen helyi felhívás keretében egy támogatást igénylő értékelési szakaszonként egy alkalommal jogosult támogatási kérelem benyújtására (az elutasított és visszavont támogatási kérelem ez esetben nem releváns). Egy támogatást igénylő egyszeri alkalommal részesülhet támogatásban.

Jelen helyi felhívás keretében a támogatási kérelem benyújtására konzorciumi formában nincs lehetőség.

Jelen helyi felhívásra többségi állami tulajdonban álló gazdasági társaság, illetve központi költségvetési szerv csak akkor nyújthat be támogatási kérelmet, ha ahhoz a Kormány - a 272/2014. (XI. 5.) Korm. rendelet 46. § (1b) bekezdése alapján - előzetesen hozzájárult.

4.2. Támogatásban nem részesíthetők köre

Nem részesíthető támogatásban a 4.1. fejezetben nem szereplők köre, továbbá ha a támogatást igénylő a KKV tv. alapján kis-, közép- vagy nagyvállalkozásnak minősül.

Felhívjuk a figyelmet, hogy a támogatást igénylőkre vonatkozó további feltételeket a helyi felhívás 1. sz. melléklete tartalmazza. Kérjük az abban foglaltak figyelembevételét! Amennyiben a dokumentum szerint a támogatást igénylő nem felel meg a jogosultsági feltételeknek, a támogatási kérelem elutasításra kerül.

Az ÁÚF "Kizáró okok listája" c. részben felsoroltakon túl, az alábbi szempontok szerint nem ítéhető meg támogatás azon támogatást igénylő részére, aki, vagy amely:

a) olyan projektet kíván megvalósítani, amelynek tartalma a helyi felhívásban megfogalmazott célokkal és a Helyi Fejlesztési Stratégia (a továbbiakban: HFS) céljaival nincs összhangban,

b) a projekt megvalósítása céljából jelen helyi felhívás keretéből vagy más forrásból megítélt támogatásra vonatkozó hatályos Támogató Okirattal/Támogatási Szerződéssel rendelkezik.

4.3. A támogatási kérelem benyújtásának határideje és módja

Jelen felhívás keretében a helyi támogatási kérelem benyújtására 2021.09.02 naptól 2022.11.30 napig van lehetőség.

Ezen időszak alatt az alábbi értékelési határnapokig benyújtásra került projektek kerülnek együttesen elbírálásra:

- 2021.09.09
- 2021.10.07
- 2022.01.06
- 2022.04.07
- 2022.07.07
- 2022.11.30

Ha a támogatásra rendelkezésre álló kötelezettségvállalási keret kimerül - ideértve a helyi felhívás keretösszegének csökkentését is -, vagy annak kimerülése előre jelezhető, a HACS a benyújtási határidő előtt a benyújtás lehetőségét felfüggesztheti vagy a helyi felhívást lezárhatja, és az erről szóló tájékoztatást közzéteszi a honlapján.

Szakaszos elbírálás alkalmazása esetén a benyújtási lehetőség felfüggesztése vagy lezárása csak a helyi felhívásban rögzített szakasz zárásának időpontját követő naptól lehetséges. A támogatási kérelem benyújtására nyitva álló időszakban az adott szakasz lezárása az erről szóló döntés közzétételét követő nyolcadik naptól lehetséges.

A támogatási kérelmet kizárólag elektronikus úton, (az ügyfél-nyilvántartási rendszerben kérelemre nyilvántartásba vett, érvényes, bejelentett bankszámlával rendelkező ügyfél) ügyfélkapun keresztül, az egyes mezőgazdasági és agrár-vidékfejlesztési támogatások igénybevétele esetén az elektronikus kérelembenyújtás alkalmazásáról szóló kormányrendeletben meghatározott elektronikus űrlapkitöltő szolgáltatás segítségével előállított elektronikus űrlapon, ügyfélkapun keresztül lehet benyújtani.

4.4. Kiválasztási eljárásrend és kiválasztási kritériumok

4.4.1. Kiválasztási eljárásrend

A helyi felhívásra beérkező támogatási kérelmek a 272/2014. (XI. 5.) Korm. rendelet alapján közösségvezérelt helyi fejlesztés kiválasztási eljárásrend alapján kerülnek kiválasztásra.

A közösségvezérelt helyi fejlesztés kiválasztási eljárásrend során a 272/2014. (XI. 5.) Korm. rendelet 72/A. §-ban és a 72/B. §-ban szabályozott módon kell eljárni.

A támogatási kérelmek elbírálása szakaszos.

A Helyi Bíráló Bizottság (a továbbiakban: HBB) a támogatási kérelemre vonatkozó támogató vagy elutasító javaslatot a támogatási kérelmek - jelen helyi felhívásban előírt értékelési szempontoknak való megfelelés szerinti - sorrendje alapján tesz. A HACS a HBB döntési javaslata alapján 15 napon belül dönt a támogatási kérelem elutasításáról, vagy annak támogatására irányuló javaslatát megküldi az Irányító Hatóságnak a HBB - döntési javaslatot megalapozó - ülésének jegyzőkönyvével együtt az ülés megtartását követő 30 napon belül.

Az eljárás során nincs lehetőség a Korm. rendelet szabályai szerinti szóbeli egyeztetésre.

A HACS a támogatási kérelmekről való döntés megalapozására HBB-t hív össze.

Az eljárásrendre vonatkozó további információk az ÁÚF 3. pontjában találhatóak.

4.4.2. Kiválasztási kritériumok

Jelen helyi felhívás keretében támogatásban részesülhetnek azon projektek, amelyek megfelelnek a vonatkozó jogszabályi előírásoknak, a helyi felhívásban és mellékleteiben, valamint az ÁÚF-ben foglalt feltételeknek, továbbá az alábbi kritériumoknak:

1. Nem hiánypótlatható jogosultsági kritériumok

a) A támogatást igénylő átlátható szervezetnek minősül az államháztartásról szóló 2011. évi CXCV. törvény (a továbbiakban: Áht.) 1. § 4. pontja és 50. § (1) bekezdés c) pontja szerint.

b) A támogatást igénylő a területi lehatárolásnak megfelelő területen kíván fejleszteni.

Amennyiben a fenti nem hiánypótlatható jogosultsági kritériumoknak a támogatási kérelem nem felel meg, akkor a támogatási kérelem hiánypótlási felhívás nélkül elutasításra kerül.

2. Hiánypótlatható jogosultsági szempontok

a) Minden, a 4.4.2.1. Nem hiánypótlatható jogosultsági kritériumok pont alatt nem nevesített mellékletek, dokumentumok.

Amennyiben a fenti hiánypótlatható jogosultsági kritériumoknak a támogatási kérelem nem felel meg, és ha az adott jogosultsági kritérium, vagy az adott jogosultsági szempontot igazoló dokumentum hiánya vagy hibája hiánypótlás keretében pótlatható, akkor egyszeri alkalommal hiánypótlási felhívásra kerül sor.

3. Tartalmi értékelési szempontok

	Tartalmi értékelési szempont	Adható pontszám	Az értékelési szempontot alátámasztó dokumentum
1.	Projektterv	65	Projektterv
2.	A projekt megvalósításának helye a kedvezményezett járások besorolásáról szóló 290/2014. (XI. 26.) Korm. rendelet alapján	7	A kedvezményezett járások besorolásáról szóló 290/2014. (XI. 26.) Korm. rendelet
	Komplex programmal fejlesztendő járások	7	
	Fejlesztendő járások	5	
	Kedvezményezett járások	3	

	Tartalmi értékelési szempont	Adható pontszám	Az értékelési szempontot alátámasztó dokumentum
3.	A projekt megvalósításának helye a kedvezményezett települések besorolásáról és a besorolás feltételrendszeréről szóló 105/2015. (VI. 23.) Korm. rendelet alapján	5	A kedvezményezett települések besorolásáról és a besorolás feltételrendszeréről szóló 105/2015. (IV. 23.) Korm. rendelet
	Társadalmi-gazdasági és infrastrukturális szempontból kedvezményezett és jelentős munkanélküliséggel sújtott települések	5	
	Társadalmi-gazdasági és infrastrukturális szempontból kedvezményezett települések vagy jelentős munkanélküliséggel sújtott települések	3	
4.	A támogatást igénylő a támogatási kérelem benyújtását megelőző két évben részesült támogatásban a LEADER program keretében	7	Nyilatkozat és/vagy egyéb nyilvántartás
	Nem	7	
	Igen	0	
5.	A támogatást igénylő vagy képviselője, munkavállalója hozzájárulása a HACS munkájához	8	HACS nyilvántartása
	A támogatást igénylő vagy képviselője, munkavállalója hozzájárult a HFS elkészítéséhez, megvalósításához projekt adatlap beküldésével ÉS a támogatási kérelem benyújtását megelőzően részt vett a helyi felhívással kapcsolatos fórumon és fejlesztési elképzelését egyeztetette az illetékes HACS-csal	8	
	A támogatást igénylő vagy képviselője, munkavállalója hozzájárult a HFS elkészítéséhez, megvalósításához projekt adatlap beküldésével VAGY a támogatási kérelem benyújtását megelőzően részt vett a helyi felhívással kapcsolatos fórumon és fejlesztési elképzelését egyeztetette az illetékes HACS-csal	6	
6.	A támogatást igénylő vállalja, hogy a projektet a záró kifizetési igénylés benyújtásáig bemutatja, népszerűsíti (online vagy személyesen vagy helyi/térségi kiadványban)	8	Támogatást igénylő nyilatkozata
	ÖSSZESEN MAXIMUM	100	

A tartalmi értékelési szempontok alapján maximálisan 100 pont adható. Nem támogathatók azok a kérelmek, amelyek esetében a fenti szempontrendszer alapján a kérelemre adott összpontszám nem éri el a minimális 50 pontot.

A tartalmi értékelési szempontok során vállalt kötelezettségekhez külön jogkövetkezmények fűződnek, amelyek a helyi felhívás 4. számú mellékletében találhatóak.

5. FINANSZÍROZÁSSAL KAPCSOLATOS INFORMÁCIÓK

Kérjük, a projekt előkészítése során vegye figyelembe, hogy a támogatást a projekt megvalósítása során csak akkor tudja majd igénybe venni, ha megfelel a következő szabályoknak!

5.1. A támogatás formája

Jelen helyi felhívás keretében nyújtott támogatás vissza nem térítendő támogatásnak minősül.

5.2. A projekt maximális elszámolható összköltsége

Jelen helyi felhívás esetében nem releváns.

5.3. A támogatás mértéke, összege

Az igényelhető vissza nem térítendő támogatás összege: minimum 4000000 Ft, maximum 20000000 Ft.

Felhívjuk a támogatást igénylők figyelmét, hogy amennyiben a jelen helyi felhívás keretében nem támogatott, de a támogatási kérelemben megjelölt tételek után igényelt támogatások levonását követően a jóváhagyható támogatás összege az igényelhető minimum határ alá kerül, az a támogatási kérelem elutasítását vonja maga után!

A támogatás maximális mértéke mikrovállalkozás támogatást igénylő esetén az összes elszámolható költség 60%-a, települési önkormányzat és nonprofit szervezet esetén az összes elszámolható költség 95%-a.

Munkahelyteremtés esetén a projekt további 15% százalékponttal megemelt támogatási intenzitásra jogosult, vagyis ez esetben a támogatási intenzitás 75%.

Támogatási kategória	Támogatási intenzitás
Mikrovállalkozás támogatást igénylő esetén - munkahelyteremtés nélküli projekt esetén	60%
Mikrovállalkozás támogatást igénylő esetén - munkahelyteremtés vállalás esetén	75%
Települési önkormányzat támogatást igénylő esetén	95%
Civil szervezet támogatást igénylő esetén	95%

5.4. Előleg igénylése

Az előleget a Támogató visszaköveteli, ha a kedvezményezett nem nyújt be igénylést időközi kifizetésre az előleg - vagy több részletben történő előlegfolyósítás esetén annak első részlete - kifizetésétől számított 12 hónapon belül, valamint ha a benyújtott kifizetési igénylés vagy más körülmény - így különösen helyszíni ellenőrzés megállapítása - a támogatás nem rendeltetésszerű felhasználását bizonyítja.

Jelen helyi felhívás keretében beruházást tartalmazó támogatott projektek esetében van lehetőség előleg igénylésre. Az utófinanszírozású tevékenységekre igénybe vehető támogatási előleg maximális mértéke a beruházási projektelemekre és az azokhoz kapcsolódó általános költségekre igényelhető a megítélt támogatás legfeljebb 50%-a.

Egyszeri elszámolás esetén támogatási előleg nem igényelhető.

5.5. Az elszámolható költségek köre

A **projekt elszámolható költségei** között azon költségek tervezhetők, amelyek a projekt támogatható tevékenységeihez kapcsolódnak, szerepelnek a helyi felhívásban rögzített elszámolható költségek között, és megfelelnek az általános elszámolhatósági feltételeknek.

A **projekt nem elszámolható költségeinek** a támogatható tevékenységekhez kapcsolódó, nem elszámolható költségek, vagy a nem támogatható tevékenységek költségei minősülnek. A nem elszámolható költségek részei a projekt összköltségének, azonban nem részei a projekt elszámolható költségének.

Amennyiben a projekt tartalmaz olyan támogatható tevékenységet, amelyet nem a támogatási kérelem részeként, nem annak költségkeretéből kíván megvalósítani, és/vagy tartalmaz olyan nem támogatható tevékenységet, amelyet a támogatást igénylő meg kíván valósítani a projekt részeként, azonban a helyi felhíváson kívüli forrásból, akkor ezen tevékenységeket elkülönítetten és egyértelműen be kell mutatni a támogatási kérelemben, valamint a későbbiekben megkötésre kerülő vállalkozói szerződésekben is. A projekt költségvetésének megfelelően részletezettnek

és ily módon ellenőrizhetőnek kell lenni ahhoz, hogy meghatározható legyen a költségek, illetve ezen belül az elszámolható költségek besorolása.

A támogatási kérelem részeként benyújtott költségvetésnek tartalmaznia kell a projekt összes költségét!

A költségek elszámolhatóságával kapcsolatos általános előírásokat, továbbá az egyes költségtípusokra, illetve költségelemekre vonatkozó általános szabályozást a 272/2014. (XI. 5.) Korm. rendelet 5. mellékletét képező Nemzeti szabályozás az elszámolható költségekről - 2014-2020 programozási időszak c. útmutató tartalmazza.

Felhívjuk a figyelmet, hogy jelen helyi felhívás keretében - eltérően a 272/2014. (XI. 5.) Korm. rendelet 5. mellékletétől - saját teljesítés elszámolására nincs lehetőség.

Jelen helyi felhívás keretében az alábbi költségek tervezhetők, illetve számolhatók el:

I. Előkészítés költségei

1.1. Projekt-előkészítés jogcímén elszámolható költségek (a 272/2014. (XI. 5.) Korm. rendelet 5. számú mellékletének 3.2.1. pontja és alpontjai alapján).

1.2. Az előkészítés közbeszerzési költségeken kívüli összes elszámolható költsége nem haladhatja meg a projekt összes elszámolható költségének 7%-át (a 272/2014. (XI. 5.) Korm. rendelet 5. számú mellékletének 3.2.2. pontja és alpontjai alapján).

1.3. Közbeszerzési eljárások lebonyolításával kapcsolatos költségek (ideértve a közbeszerzési eljárások lebonyolításával kapcsolatos szakértői díját is), amely nem lehet több a projekt összes elszámolható költségének 1%-ánál (a 272/2014. (XI. 5.) Korm. rendelet 5. számú mellékletének 3.2.1.4. pontja alapján).

II. Beruházások

2.1. Elszámolhatók a projekt célkitűzéseire illeszkedő terület beruházásra alkalmassá tétele érdekében végzett előkészítő munkák költségei (a 272/2014. (XI. 5.) Korm. rendelet 5. számú mellékletének 3.3.8.1. pontja és alpontjai alapján).

2.2. A terület-előkészítés összes elszámolható költsége nem haladhatja meg a projekt összes elszámolható költségének 2%-át (a 272/2014. (XI. 5.) Korm. rendelet 5. számú mellékletének 3.3.8.2. pontja és alpontjai alapján).

2.3. Építés (átalakítás, bővítés, felújítás, korszerűsítés), épület-kivitelezés költsége akkor számolható el, ha az a projekt végrehajtásához szükséges, vagyis olyan épületek, építmények építési és értéknövelő felújítási, bővítési költségei számolhatók el, amelyekhez támogatott tevékenységek köthetők (a 272/2014. (XI. 5.) Korm. rendelet 5. számú mellékletének 3.3.9.1. pontja alapján).

2.4. Az építési költségek alatt kell érteni az új építésen túl minden, az építmény rendeltetészerű hasznosítását lehetővé tevő átalakítást, felújítást, bővítést is (a 272/2014. (XI. 5.) Korm. rendelet 5. számú mellékletének 3.3.9.2. pontja alapján).

2.5. Az akadálymentes hozzáférést biztosító átalakítási költségek elszámolhatók, ha az akadálymentesítés végrehajtása nélkül az épület nem lenne alkalmas a feladat ellátására. Az akadálymentesítés szükségességét és az átalakítási terv megfelelőségét szakvéleménnyel kell alátámasztani (a 272/2014. (XI. 5.) Korm. rendelet 5. számú mellékletének 3.3.9.3. pontja alapján).

2.6. Az eszköznek meg kell felelnie a hatályos szabványoknak és normáknak (a 272/2014. (XI. 5.) Korm. rendelet 5. számú mellékletének 3.3.10.1.2. pontja alapján).

2.7. Főszabály szerint új, kereskedelmi forgalomban, vagy gyártótól beszerezhető, első üzembe-helyezésű gépek, technológiai berendezések, eszközök, anyagok beszerzése és beépítése támogatható. Az "új" jelző csak olyan beruházási jellegű termékeket illet meg, amelyeknél a kedvezményezett rendelkezik a vétel időpontjában (a számlakiállítás dátuma) kezdődő termékfelelősségi, garanciális és szavatossági jogainak

érvényesíthetőségéhez szükséges, a gyártó és a forgalmazó által kibocsátott, hiteles dokumentumokkal (a 272/2014. (XI. 5.) Korm. rendelet 5. számú mellékletének 3.3.10.1.5. pontja alapján).

III. Immateriális javak beszerzése

3.1. A projekt megvalósításához szükséges, az Sztv. 25. §-a szerinti immateriális javak (pl. szellemi termékek felhasználásának joga, licencek) Sztv. 47-51. §-a szerinti bekerülési értéke elszámolható (ideértve a bekerülési érték részét képező, esetlegesen a projektmegvalósítás időtartamán átnyúló ún. üzemeltetés támogatási díjakat is), (a 272/2014. (XI. 5.) Korm. rendelet 5. számú mellékletének 3.3.10.3.1. pontja alapján).

IV. Szolgáltatásvásárlások költsége

4.1. Az építőipari kivitelezési tevékenységről szóló 191/2009. (IX. 15.) Korm. rendelet szerinti építési műszaki ellenőri szolgáltatás költsége, amelynek az összes elszámolható költséghez viszonyított aránya nem lehet több, mint 1% (a 272/2014. (XI. 5.) Korm. rendelet 5. számú mellékletének 3.4.3.2. pontja alapján).

4.2. Egyéb mérnöki és szakértői díjak, tanácsadási költségek (a 272/2014. (XI. 5.) Korm. rendelet 5. számú mellékletének 3.4.3.3. pontja alapján).

4.3. Marketingeszközök fejlesztési költsége (a 272/2014. (XI. 5.) Korm. rendelet 5. számú mellékletének 3.4.3.6. pontja alapján).

4.4. Minőség-, környezet- és egyéb irányítási rendszerekhez kapcsolódó költségek (pl. minőség-ellenőrzéssel és tanúsítással kapcsolatos szolgáltatások költsége, minőséget tanúsító címkék használatával kapcsolatos költségek) (a 272/2014. (XI. 5.) Korm. rendelet 5. számú mellékletének 3.4.3.9. pontja alapján).

4.5. Rendezvényszervezés és kapcsolódó ellátási, ún. "catering" költségek, reprezentációs költségek kapcsolódó járulékokkal együtt (a 272/2014. (XI. 5.) Korm. rendelet 5. számú mellékletének 3.4.3.10. pontja alapján).

4.6. A projekt-tevékenységhez kapcsolódó, nem a helyi felhívás keretében meghatározott kötelező kommunikációs tevékenységek (pl. kiadványok, információs füzetek készítése, elektronikus megjelenés, stb.) költsége (a 272/2014. (XI. 5.) Korm. rendelet 5. számú mellékletének 3.4.3.11. pontja alapján).

4.7. A helyi felhívás által előírt nyilvánosság biztosításának költsége, amelynek az összes elszámolható költséghez viszonyított aránya nem lehet több, mint 0,5% (a 272/2014. (XI. 5.) Korm. rendelet 5. számú mellékletének 3.4.4.1. pontja alapján).

V. Projektmenedzsment költségek

5.1. A projektmenedzsment költségek együttesen nem haladhatják meg a projekt összes elszámolható költségének 2,5%-át (a 272/2014. (XI. 5.) Korm. rendelet 5. számú mellékletének 3.8.1. pontja alapján).

5.2. A projekt előkészítési és megvalósítási időszakában végzett projektmenedzsment tevékenység személyi jellegű ráfordításai (a 272/2014. (XI. 5.) Korm. rendelet 5. számú mellékletének 3.8.1.1. pontja alapján).

5.3. A projekt előkészítési és megvalósítási időszakában végzett projektmenedzsment tevékenységhez igénybe vett szakértői szolgáltatás díja (a 272/2014. (XI. 5.) Korm. rendelet 5. számú mellékletének 3.8.1.5. pontja alapján).

5.4. Közsféra szervezet kedvezményezettek - ide nem értve az egyházi jogi személyt - az Útmutató 3.8.1.5. pontja szerinti szakértői szolgáltatást kizárólag akkor számolhatják el a projekt keretében, ha a szakértői szolgáltatást költségvetési szerv, vagy olyan gazdálkodó szervezet látja el, amelyben az állam vagy önkormányzat - együttesen vagy külön, közvetve vagy közvetlenül - 100%-os tulajdoni részesedéssel rendelkezik, és amelyek a szolgáltatást kizárólag közalkalmazotti, közszolgálati, kormányzati szolgálati jogviszonyban vagy munkaviszonyban foglalkoztatott alkalmazottal, vagy megbízási jogviszonyban foglalkoztatott természetes személlyel láthatják el. E pont alkalmazásában kormányzati szolgálati jogviszonyban töltött időnek minősül az állami szolgálati jogviszonyban töltött idő is (a 272/2014. (XI. 5.) Korm. rendelet 5.

számú mellékletének 3.8.2.1. pontja alapján).

Rövid megnevezés	Költség kategória	Kölcségtípus	Kölcségelem
Projektelőkészítés kölcségei	Projektelőkészítés kölcségei	Projektelőkészítés kölcségei	Projektelőkészítés kölcségei
Terület-előkészítési kölcség	Beruházáshoz kapcsolódó kölcségek	Terület-előkészítési kölcség	Terület-előkészítési kölcség
Építéshez kapcsolódó kölcségek	Beruházáshoz kapcsolódó kölcségek	Építéshez kapcsolódó kölcségek	Építéshez kapcsolódó kölcségek
Eszközbeszerzés kölcségei	Beruházáshoz kapcsolódó kölcségek	Eszközbeszerzés kölcségei	Eszközbeszerzés kölcségei
Immateriális javak beszerzésének kölcsége	Beruházáshoz kapcsolódó kölcségek	Immateriális javak beszerzése	Immateriális javak beszerzésének kölcsége
Nem elszámolható kölcség	Nem elszámolható kölcség	Nem elszámolható kölcség	Nem elszámolható kölcség
Marketing	Szakmai tevékenységekhez kapcsolódó szolgáltatások kölcségei	Marketing, kommunikációs szolgáltatások kölcségei	Marketing
Minőség-, környezet- és egyéb irányítási rendszerek	Szakmai tevékenységekhez kapcsolódó szolgáltatások kölcségei	Minőség-, környezet- és egyéb irányítási rendszerekhez kapcsolódó kölcségek	Minőség-, környezet- és egyéb irányítási rendszerekhez kapcsolódó kölcségek
Egyéb szolgáltatási kölcségek	Szakmai tevékenységekhez kapcsolódó szolgáltatások kölcségei	Egyéb szolgáltatási kölcségek	Egyéb szolgáltatási kölcségek
Projektmenedzsment kölcség	Projektmenedzsment kölcség	Projektmenedzsment kölcség	Projektmenedzsment kölcség
Műszaki ellenőri szolgáltatás kölcsége	Szakmai tevékenységekhez kapcsolódó szolgáltatások kölcségei	Műszaki ellenőri szolgáltatás kölcsége	Műszaki ellenőri szolgáltatás kölcsége
Egyéb szakértői szolgáltatás kölcségei	Szakmai tevékenységekhez kapcsolódó szolgáltatások kölcségei	Egyéb szakértői szolgáltatás kölcségei	Egyéb szakértői szolgáltatás kölcségei
Kötelezően előírt nyilvánosság biztosításának ktsq	Szakmai tevékenységekhez kapcsolódó szolgáltatások kölcségei	Kötelezően előírt nyilvánosság biztosításának kölcsége	Kötelezően előírt nyilvánosság biztosításának kölcsége
Rendezvényszervezés, catering, reprezentációs ktsq	Szakmai tevékenységekhez kapcsolódó szolgáltatások kölcségei	Rendezvényszervezés és kapcsolódó ellátási, ún. catering kölcségek, reprezentációs kölcségek	Rendezvényszervezés és kapcsolódó ellátási, ún. catering kölcségek, reprezentációs kölcségek
Közbeszerzés kölcsége	Projektelőkészítés kölcségei	Közbeszerzési kölcségek	Közbeszerzés kölcsége
Gépbeszerzés kölcségek	Beruházáshoz kapcsolódó kölcségek	Eszközbeszerzés kölcségei	Gépbeszerzés kölcségek

Egyszerűsített elszámolásra jelen helyi felhívás keretében nincs lehetőség.

A támogatási kérelemben tervezett elszámolható kölcségek alátámasztása:

Piaci ár igazolása:

A 272/2014. (XI. 5.) Korm. rendeletben meghatározottak szerint. A kölcségszámítás alapjául szolgáló egységárak nem haladhatják meg a szokásos piaci árat, illetve a jelen helyi felhívás 5.7 pontjában rögzített tevékenységek esetén feltüntetett korlátokat. A közbeszerzés, vagy a

beszerzés során tapasztalt nem valódi verseny esetén a dokumentáció nem használható fel a piaci ár igazolására.

Piaci ár igazolása a közbeszerzési eljárás alapján megkötött szerződés esetében a közbeszerzés dokumentációjával, vagy közbeszerzési kötelezettség hiányában, illetve a közbeszerzési értékhatárt el nem érő beszerzések esetében több lehetséges szállítótól történő ajánlatkérés keretében beérkezett ajánlatokkal történhet: legalább három, egymástól és a támogatást igénylőtől független ajánlattevőtől származó, azonos tárgyú, összehasonlítható, a támogatási kérelem benyújtásakor érvényes írásos árajánlat megléte szükséges. Az ajánlatkérést úgy kell lebonyolítani, hogy az igazolás feltételei teljesíthetők legyenek.

Az árajánlatkéréseket és az ajánlatok beérkezését is megfelelően, ellenőrizhető módon dokumentálni (e-mailes levelezés, postai feladás bélyegzője/faxjelentés/érkeztetés/iktatás) szükséges.

Az alátámasztó dokumentumok (árajánlatok, kimutatások) nem lehetnek a közbeszerzés vagy beszerzés eredményeként megkötött szerződés/kiadott megrendelés időpontjához képest 6 hónapnál régebbiek és nem lehetnek a szerződés/megrendelés időpontjánál későbbiek.

Amennyiben egy adott költségtételre benyújtott ajánlatok a piaci ár igazolására alkalmatlanok (különösen: nem összehasonlíthatóak, nem azonos tárgyúak, nem egymástól és a projektgazdától/ajánlatkérőtől független piaci szereplőktől származnak), a támogatási kérelem értékelése során ezen tételek elutasításra kerülnek.

A piaci ár bizonyítása a kedvezményezett feladata és felelőssége. A költségtételeknek a projekt költségvetésének megfelelően részletezettnek és ilyen módon ellenőrizhetőnek kell lenniük ahhoz, hogy meghatározható legyen a besorolásuk.

Az elszámolhatóság tekintetében egyébiránt a 272/2014. (XI. 5.) Korm. rendelet 5. melléklet 2.3.2. pontjában meghatározottak irányadók.

A támogatást igénylő és a kedvezményezett köteles vizsgálni az ajánlattevők szerződés teljesítésére való alkalmasságát.

Tájékoztatjuk a támogatást igénylőket/kedvezményezetteket, hogy a Támogató jogosult a piaci árak való megfelelést az alátámasztó dokumentumoktól függetlenül, legalább három árajánlattal történő alátámasztás esetén is ellenőrizni, módszertan alapján referencia árakkal összevetni. Amennyiben a Támogató az elfogadhatónál nagyobb eltérést észlel a piaci árhoz képest, tisztázó kérdést tesz fel, indokolt esetben pedig csökkenti az elszámolható költséget.

5.6. Az elszámolhatóság további feltételei

1. A helyi felhívás keretében támogatott projekt költségei elszámolhatóságának kezdete:

A támogatási kérelem benyújtása előtt felmerült költségeket a projekt részeként - az előkészítés során felmerült költségektől eltekintve - nem lehet elszámolni.

A projekt részét képező eszköz/gép/berendezés beszerzéséről szóló megrendelés/szerződés, az azokhoz kapcsolódó számla, egyszerűsített számla, előlegszámla vagy előlegbekérő kiállításának, teljesítésének és kiegyenlítésének dátuma nem lehet korábbi a támogatási kérelem benyújtását követő napnál.

Tervezési költségek esetén a kapcsolódó dokumentáció kiállítási dátuma, valamint az 5.5. pont pontjában felsorolt egyéb általános költségekhez kapcsolódó számla kiállításának dátuma nem lehet régebbi, mint 2014. január 1./A tervezési dokumentációk kiállítási dátuma nem lehet korábbi, mint 2014. január 1.

2. A helyi felhívás keretében támogatott projekt költségei elszámolhatóságának vége:

A támogatást igénylő projekttel kapcsolatos pénzügyi elszámolása - záró kifizetési igénylés - benyújtásának végső határideje az utolsó mérőidőpont elérését követő 30. nap. Felhívjuk a támogatást igénylők figyelmét, hogy a megvalósítani kívánt projektek végső elszámolásának határideje - figyelemmel a 3.5.2. fejezetben leírtakra - legfeljebb 2025. június 30. napja.

A támogatási kérelemben tervezett elszámolható költségek alátámasztása:

- a) Építési tételek esetében a jóváhagyott elszámolható kiadások mértéke nem haladhatja meg az adott létesítmény tekintetében az ÉNGY szerinti referenciaárakkal számított összeget.
- b) Amennyiben a referenciaár az a) pont szerint nem állapítható meg, az elszámolni kívánt kiadási tételek vonatkozásában 3 darab, funkcionálisan azonos (összehasonlítható) műszaki tartalommal rendelkező árajánlat csatolása szükséges. Az építésre vonatkozó árajánlatokat az ÉNGY struktúrájának megfelelő részletezettséggel, építési tételekre lebontva szükséges elkészíteni.
- c) Ha a támogatást igénylő/kedvezményezett valamely kiadási tételéhez kapcsolódóan árajánlatot csatol be a támogatási kérelméhez vagy a kifizetési igényléséhez, a támogatásra csak olyan árajánlat alapján jogosult, amelyet jelen helyi felhívás megjelenését követően állítottak ki, és tartalmazza:
 - az ajánlatkérő nevét, címét és az ajánlattevő nevét, címét és adószámát vagy adóazonosító jelét,
 - a kiadási tétel műszaki adatait,
 - a kiadási tétel mennyiségét és mértékegységét,
 - a kiadási tétel nettó összegét, a felszámított áfát és bruttó összegét,
 - a kiadási tétel pénznemét, amennyiben az forinttól eltérő,
 - az ajánlattevő aláírását,
 - az ajánlat érvényességi idejét, valamint
 - az árajánlat kiállításának dátumát.

Elektronikus formában beküldött árajánlat is elfogadható.

Elektronikus árajánlat (webáruház, elektronikus levél) esetén a fenti bekezdés "az ajánlattevő aláírását" pontja, illetve webáruház esetében még "az ajánlat érvényességi idejét" pont szerinti követelményt nem kell alkalmazni, azonban ha az árajánlattevő az ajánlatát elektronikus levélben adta, az elektronikus levél csatolmányainak is meg kell felelniük a többi követelménynek. Az elektronikus árajánlat akkor fogadható el, ha tartalmazza a webáruház honlap címét, a webáruház üzemeltetőjét - beazonosítható képernyőképekkel alátámasztva -, illetve elektronikus levél esetén az árajánlattevő elektronikus levél címét is.

3. A kedvezményezett - egyszeri elszámolás kivételével - köteles a 272/2014. (XI. 5.) Korm. rendelet 90. § (1) bekezdés b) pontjában foglalt elszámolási kötelezettség betartására ennek megfelelően a Támogatói Okirat hatálybalépésétől számítottan 12 hónapon belül köteles kifizetési igénylés benyújtásával a megítélt támogatás legalább 10%-ának felhasználását igazolni.
4. Időközi kifizetési igénylés csak abban az esetben nyújtható be, ha az igényelt tb a 200 ezer forintot.
5. Időközi kifizetési igénylést a vállalt eredmények teljesülése esetén a mérföldkövő elérését megelőzően, illetve a mérföldkövek között is be lehet nyújtani. A mérföldkövek között legfeljebb egy időközi kifizetési igénylés nyújtható be.
6. A záró kifizetési igénylés alapján a támogatás folyósítása felfüggesztésre kerül mindaddig - de legkésőbb a kifizetési igénylés benyújtását követő 6 hónapig-, amíg a kedvezményezett nem nyújtja be a Magyar Államkincstár részére valamely, a projektmegvalósítás lezárását igazoló jogerős engedélyt, illetve építési engedély köteles, de használatbavételi engedélyhez nem kötött építmények esetén a használatbavétel tudomásulvételének írásba foglalását. Amennyiben az építésügyi hatóság határidő megjelölésével az esetlegesen hiányzó

munkálatok elvégzésére kötelezte a kedvezményezettet, úgy azok műszaki ellenőr által igazolt elvégzéséig a támogatás nem folyósítható.

7. A kedvezményezett köteles a Támogatói Okirattal jóváhagyott elszámolható kiadások összegének legalább 80%-át teljesíteni.
8. A kedvezményezett a kifizetési igénylés keretében nem nyújthat be olyan, készpénzben kiegyenlített elszámoló bizonylatot, amelynek az - általános forgalmi adó felszámítása esetén az általános forgalmi adóval növelt - ellenértéke meghaladja az 1,5 millió forintot.
9. Jelen helyi felhívás keretében lehetőség van egyszeri elszámolásra. Egyszeri elszámolásról többszöri elszámolásra, illetve többszöri elszámolásról egyszeri elszámolásra történő áttérés a kedvezményezett által benyújtott változás-bejelentéssel kezdeményezhető. A jóváhagyott támogatás folyósításának feltétele a változás-bejelentés Támogató általi jóváhagyása. Az egyszeri elszámolásról többszöri elszámolásra egy alkalommal - a Támogatói Okirat hatálybalépésétől számított 12 hónapon belül - lehet áttérni.
10. Jelen helyi felhívás keretében szóbeli megállapodás alapján történő költségelszámolásra nincs lehetőség.
11. Átalány alapú elszámolásra jelen helyi felhívás keretében nincs lehetőség.
12. A forinttól eltérő pénznemben kiállított elszámoló bizonylat esetén az elszámoló bizonylat végösszegét és az arra jutó támogatás összegét a számlán megjelölt fizikai teljesítés időpontjában érvényes, a Magyar Nemzeti Bank által közzétett középárfolyamon kell forintra átszámítani.
13. Építési beruházások esetén:
 - a) engedélyköteles építési beruházás esetén:
 - a támogatást igénylő nevére szóló jogerős és érvényes építési engedélyt vagy ennek hiányában a hatóság közikirati formában kiállított igazolását az építésügyi eljárás megindításáról, és
 - a támogatást igénylő nevére szóló - a tervezői névjegyzékben szereplő tervező által készített - építési tervdokumentáció, ami a tervezett építmény jellegétől függően tartalmazza a helyszínrajzot, alaprajzokat, homlokzatokat, metszeteket és részletrajzokat, azok méretarányos adatait, műszaki leírást, valamint a beruházás előtti, eredeti állapotot bemutató tervrajzokat.
 - b) nem engedélyköteles építési tevékenység esetén:
 - a támogatást igénylő nevére szóló, a tervezői névjegyzékben szereplő tervező ellenjegyzésével ellátott nyilatkozatot arról, hogy az építési tevékenység nem építési engedélyköteles,
 - a támogatást igénylő nevére szóló - a tervezői névjegyzékben szereplő tervező által készített - építészeti-műszaki tervdokumentáció, ami a tervezett épület/építmény jellegétől függően tartalmazza a helyszínrajzot, alaprajzokat, homlokzatokat, metszeteket és részletrajzokat, azok méretarányos adatait, műszaki leírást, valamint a beruházás előtti, eredeti állapotot bemutató tervrajzokat.
14. A 272/2014. (XI. 5.) Korm. rendelet 5. melléklet 2.3.2.5/b pontja értelmében a nem közbeszerzés köteles beszerzések vonatkozásában az alábbi összeférhetetlenségi szabályok állnak fenn: Nem független az az ajánlattevő,
 - a) amelyben a támogatást igénylő/kedvezményezett vagy ezek tulajdonosa - irányító vagy felügyeleti szerve -, annak tagja, és/vagy a szervezet nevében nyilatkozattételre, képviseletre jogosult személy, továbbá ezen személy hozzátartozója az alábbi jogok valamelyikét gyakorolja: tulajdonosi, fenntartói, vagyongazdálkodói, irányítási, képviseleti, munkáltatói, vagy kinevezési;

- b) amelynek tulajdonosa - irányító vagy felügyeleti szerve -, annak tagja, és/vagy a szervezet nevében nyilatkozattételre, képviselőre jogosult személy, a támogatást igénylő/kezdvevényezett szervezetében vagy ugyanazon beszerzés vonatkozásában másik ajánlattevő szervezetében az alábbi jogok valamelyikét gyakorolja: tulajdonosi, fenntartói, vagy kezelői, irányítási, képviselői, munkáltatói vagy kinevezési; vagy
- c) ha a támogatást igénylő/kezdvevényezett vagy másik ajánlattevő vonatkozásában partner vagy kapcsolt vállalkozásnak minősül.

Az összeférhetlenség vonatkozásában hozzátartozónak minősül Ptk. 8:1. § (1) bekezdés 1. és 2. pontja értelmében a házastárs, az egyeneságbeli rokon, az örökbefogadott, a mostoha- és a nevelt gyermek, az örökbefogadó-, a mostoha- és a nevelőszülő, a testvér, az élettárs, az egyeneságbeli rokon házastársa, a házastárs egyeneságbeli rokona és testvére, és a testvér házastársa.

15. Az elszámolható költségek mértékére, illetve arányára vonatkozó elvárások fejezetben felsorolt alábbi költségek maximális mértéke (tehát a támogatási kérelem benyújtásakor azok összeadott értéke) nem haladhatja meg az összes elszámolható költségre vetítve a 7%-ot: projekt-előkészítés, tájékoztatás, nyilvánosság biztosítása, közbeszerzési eljárások lefolytatása, műszaki ellenőri szolgáltatás, projektmenedzsment.

5.7. Az elszámolható költségek mértékére, illetve arányára vonatkozó elvárások

A projekt tervezése során az egyes elszámolható költségtípusok vonatkozásában a következő korlátozásokat szükséges figyelembe venni:

Kölségtípus	Maximális mértéke az összes elszámolható költségre vetítve (%)
1. Projekt-előkészítés, tervezés (jogszabályban, illetve felhívásban megkövetelt környezeti, fenntarthatósági hatástanulmányok, megvalósíthatósági tanulmányok elkészítésének költsége, beruházást tartalmazó projekteknel műszaki, kivitelezési tervek elkészítése, hatósági engedélyek megszerzésének költségei stb.)	7%
2. Tájékoztató, nyilvánosság biztosítása	0,5%
3. Közbeszerzési eljárások lefolytatása	1%
4. Műszaki ellenőri szolgáltatás	1%
5. Projektmenedzsment	2,5%
6. Terület-előkészítés (régészeti feltárás, lőszermesítés, földmunkák stb.)	2%
7. Immateriális javak beszerzése	
8. Marketing tevékenység	
9. Minőségbiztosítási rendszerhez való csatlakozás	

Az 1-5. pontokban szereplő költségek együttesen nem haladhatják meg a projekt összköltségének 7%-át. A 7%-on belül az 1-5. pontok vonatkozásában a megadott korlátokat kell figyelembe venni.

Az 7-9. pontokban szereplő költségek együttesen nem haladhatják meg a projekt összköltségének 30%-át.

5.8. Nem elszámolható költségek köre

A támogatható tevékenységekhez kapcsolódóan nem elszámolható költségnek minősül mindazon költség, amely nem szerepel az 5.5. pontban, különösen:

- működési költségek,
- bérköltségek
- alapanyag, forgóeszköz,
- élő állat költségei,

- nem támogatható tevékenységekhez tartozó költségek,
- vállalkozás alapításának költségei,
- építési beruházás esetén bontott anyag költsége,
- saját teljesítés,
- szállítási költség,
- rezsi költség.

5.9. Az állami támogatásokra vonatkozó rendelkezések

Támogatáshalmozódás

Azonos vagy részben azonos azonosítható elszámolható költségek esetén állami támogatás abban az esetben halmozható más, helyi, regionális, államháztartási vagy uniós forrásból származó állami támogatással, ha az nem vezet a csoportmentességi rendeletekben vagy az Európai Bizottság jóváhagyó határozatában meghatározott legmagasabb támogatási intenzitás túllépéséhez.

Állami támogatás különböző azonosítható elszámolható költségek esetén halmozható más, helyi, regionális, államháztartási vagy uniós forrásból származó állami támogatással.

Az egy projekthez igénybe vett összes támogatás - függetlenül attól, hogy annak finanszírozása uniós, országos, regionális vagy helyi forrásból történik - támogatási intenzitása vagy összege nem haladhatja meg az irányadó uniós állami támogatási szabályokban meghatározott támogatási intenzitást vagy támogatási összeget.

A kockázatfinanszírozási támogatás, az induló vállalkozásnak nyújtott támogatás és a csekély összegű támogatás, amennyiben azonosítható elszámolható költségekkel nem rendelkezik, bármely egyéb, azonosítható elszámolható költségekkel rendelkező állami támogatással halmozható. Az azonosítható elszámolható költségekkel nem rendelkező támogatás a csoportmentességi rendeletekben és az Európai Bizottság jóváhagyó határozatában meghatározott legmagasabb teljes támogatási intenzitásig vagy támogatási összegig bármilyen más, azonosítható elszámolható költségekkel nem rendelkező állami támogatással halmozható.

A csekély összegű támogatásra vonatkozó részletes szabályokat az Európai Unió működéséről szóló szerződés 107. és 108. cikkének a csekély összegű (de minimis) támogatásokra való alkalmazásáról szóló, 2013. december 18-i 1407/2013/EU bizottsági rendelet (HL L 352, 2013. 12.24. 1.o), a 2014-2020 programozási időszakra rendelt források felhasználására vonatkozó uniós versenyjogi értelemben vett állami támogatási szabályokról szóló 255/2014. (X.10.) Korm. rendelet 100.§, valamint az európai uniós versenyjogi értelemben vett állami támogatásokkal kapcsolatos eljárásról és a regionális támogatási térképről szóló 37/2011. (III. 22.) Korm. rendelet szabályozza.

Az egy és ugyanazon vállalkozásnak minősülő vállalkozások részére az 1407/2013/EU bizottsági rendelet hatálya alá tartozó, Magyarországon odaítélt csekély összegű támogatás (ezen alcím vonatkozásában a továbbiakban: támogatás) bruttó támogatástartalma nem haladhatja meg a 200 000 eurónak, közúti kereskedelmi áru fuvarozást ellenszolgáltatás fejében végző, egy és ugyanazon vállalkozásnak minősülő vállalkozások esetén a 100 000 eurónak megfelelő forintösszeget, figyelembe véve az 1407/2013/EU bizottsági rendelet 3. cikk (8) és (9) bekezdését.

A támogatás a csekély összegű közszolgáltatási támogatással a 360/2012/EU bizottsági rendeletben meghatározott felső határig halmozható. A támogatás más csekély összegű támogatásokról szóló rendeleteknek megfelelően nyújtott csekély összegű támogatással a fent meghatározott felső határig halmozható.

A támogatás nem halmozható azonos elszámolható költségek vagy azonos kockázatfinanszírozási célú intézkedés vonatkozásában nyújtott állami támogatással, ha az így halmozott összeg meghaladná a csoportmentességi rendeletekben vagy az Európai Bizottság jóváhagyó határozatában meghatározott legmagasabb támogatási intenzitást vagy összeget.

A kedvezményezettnek az 1407/2013/EU bizottsági rendelet 5. cikk (1) bekezdése figyelembevételével - az ott meghatározott feltételek teljesítésének megállapítására alkalmas módon - nyilatkoznia kell a részére a támogatás odaítélésének évében és az azt megelőző két pénzügyi évben nyújtott csekély összegű támogatások támogatástartalmáról.

6. CSATOLANDÓ MELLÉKLETEK LISTÁJA

6.1. A TÁMOGATÁSI KÉRELEM ELKÉSZÍTÉSE SORÁN CSATOLANDÓ MELLÉKLETEK LISTÁJA

6.1.1. A támogatási kérelem elkészítése során csatolandó mellékletek listája:

1. Gazdasági társaság esetén 30 napnál nem régebbi cégkivonat, amennyiben a www.e-cegjegyzek.hu oldalon szereplő adatok nem a hatályos állapotot tükrözik.
2. Egyéni vállalkozó/cég esetén az illetékes hivatal igazolása, vagy egyéni vállalkozói nyilvántartás törzsadat, amennyiben a közhiteles nyilvántartásokból elérhető adatok nem a hatályos állapotot tükrözik.
3. Mezőgazdasági őstermelő esetén személyi jövedelemadó bevallás, valamint az adóbevallásra nem kötelezett mezőgazdasági őstermelő esetén az értékesítési betétlap.
4. Természetes személy és mezőgazdasági őstermelő esetén lakcímet és/vagy tartózkodási helyet igazoló hatósági igazolvány (lakcímkártya) lakcímet igazoló oldalának másolata, vagy amennyiben az életvitelszerű tartózkodási hely változott a vizsgált időszakon belül, akkor a lakcímet igazoló hatósági igazolvány másolata mellett a támogatást igénylő lakhelye szerint illetékes hatóság által kiállított 30 napnál nem régebbi eredeti lakcím igazolás másolata.
5. Őstermelők családi gazdasága (ÖCSG), családi mezőgazdasági társaság (CSMT) esetén igazolás nyilvántartásról (Nemzeti Élelmiszerlánc-biztonsági Hivatal/Nemzeti Agrárgazdasági Kamara).
6. Önkormányzat vagy önkormányzati társulás esetén az érintett önkormányzat képviselő-testületének vagy társulási tanácsnak a fejlesztés megvalósításáról szóló határozatának hiteles kivonata, amely tartalmazza a fejlesztés megnevezését és a fejlesztéssel érintett ingatlan helyrajzi számát.
7. Önkormányzati társulás által benyújtott támogatási kérelem esetén csatolni kell az önkormányzati társulásra vonatkozó társulási megállapodást.
8. Támogatást igénylő nyilatkozata az önerő rendelkezésre állásáról.
9. A támogatást igénylő az ÁÚF 7. pontjában foglaltaknak megfelelően köteles igazolni a fejlesztés alapjául szolgáló tevékenységhez szükséges ingatlan vonatkozásában a rendezett tulajdoni és/vagy használati viszonyokat a támogatási kérelem benyújtásával egyidejűleg.
10. A helyi felhívás 4.4.2./3. pontjához tartozó tartalmi értékelési szempontokat alátámasztó igazolások, nyilatkozatok, dokumentumok, projektterv.
11. A tervezett fejlesztés megvalósulási helyének feltüntetésével kiegészített, a fejlesztés településen belüli elhelyezkedését bemutató, az illetékes földhivatal által kiállított 30 napnál nem régebbi ingatlan-nyilvántartási térképmásolat (elektronikus térképmásolat is benyújtható).
12. A jelen helyi felhívás 5.7. pontjában szereplő 7%-os korláttal érintett tételek kivételével a támogatási kérelemben megjelölt és elszámolni kívánt tételekre - beleértve az ÉNGY-ben nem szereplő építési tételeket is - vonatkozólag 3 db árajánlat, az árajánlatkéréseket és az ajánlatok beérkezését alátámasztó dokumentációval együtt, továbbá amennyiben releváns forgalmazói nyilatkozat, jelen helyi felhívás 5.6. pontja alapján.
13. Hálózatra termelő napelemes projekt esetén a támogatási kérelem mellékleteként csatolni kell a támogatást igénylő nevére - és a megvalósítási helyre - szóló, a hálózati engedélyes/közmű-szolgáltató felé benyújtott és visszaigazolt igénybejelentőt, vagy a szolgáltató

által kibocsátott "Pályázati igazolás HMKE létesítéséhez" tárgyú dokumentumot, melynek dátuma legkésőbb a hiánypótlás benyújtásának dátuma lehet.

14. Energiahatékonyság javítására, illetve megújuló technológia alkalmazására irányuló projektek esetén a feltételnek való megfelelést alátámasztó leírás, terv, számítás, dokumentáció.
15. Engedély- vagy bejelentés-köteles építési tevékenység esetében az engedélyezési eljárás megindítását igazoló dokumentum, valamint a hatósághoz benyújtott - a támogatást igénylő nevére szóló és a tervezői névjegyzékben szereplő tervező által készített - építészeti-műszaki tervdokumentáció.
16. Nem engedélyköteles építési tevékenység esetén a támogatást igénylő nevére szóló és a tervezői névjegyzékben szereplő tervező ellenjegyzésével ellátott nyilatkozat arra vonatkozóan, hogy az adott építési tevékenység nem engedélyköteles, valamint az építészeti-műszaki tervdokumentáció.
17. Csak szereléssel járó technológiák beszerzése esetén elegendő a technológiai leírás és a megvalósítási helyet ábrázoló helyszínrajz, valamint vázrajz benyújtása.
18. Amennyiben a projekt megvalósítása tartalmaz vízjogi engedélyköteles beruházást, úgy a támogatási kérelem benyújtásának feltétele legalább a vízjogi engedélyezési eljárás megindításának igazolása. Amennyiben a támogatást igénylő a megvalósítandó projekt tekintetében rendelkezik jogerős vízjogi engedéllyel, akkor ezt kell benyújtania a támogatási kérelemmel egyidejűleg. Meglévó vízi létesítményre kiadott jogerős üzemeltetési engedélyben meghatározott azonos paraméterekre történő felújítás, rekonstrukció esetében a jogerős üzemeltetési vízjogi engedély megléte és benyújtása szükséges.
19. Az 1. számú, valamint a 3. számú mellékletben, a HACS által előírt egyéb dokumentum (amennyiben releváns).

6.2. AZ ELSŐ KIFIZETÉSI KÉRELEMHEZ CSATOLANDÓ MELLÉKLETEK LISTÁJA

Felhívjuk figyelmét, hogy a felsorolt mellékleteket az első kifizetési kérelem - az előleget ideértve - benyújtása során csatolni szükséges.

1. Természetes személy támogatást igénylő esetén a vállalkozói/mezőgazdasági termelői/egyéb tevékenység végzését alátámasztó igazolás.
2. Amennyiben a 314/2005. (XII. 25.) Korm. rendelet alapján környezeti hatástanulmányt szükséges készíteni, úgy azt legkésőbb az első kifizetési igényléshez csatolni kell. Amennyiben e rendelet alá nem sorolható be a tervezett tevékenység, úgy az erről szóló kedvezményezett nyilatkozatot kell az első kifizetési igényléshez benyújtani.
3. Legkésőbb az első kifizetési igénylés benyújtásakor (ideértve az előlegigénylését is) az ÁÚF 8. pontjának 5. alpontjában meghatározott módon és formában kell igazolni az önerő rendelkezésre állását.

7. TOVÁBBI INFORMÁCIÓK

Tájékoztatjuk a tisztelt támogatást igénylőt, hogy a támogatási kérelmek elbírálása során a támogatást igénylővel kapcsolatos, a közhiteles adatbázisokban elérhető adatok vagy azok egy része az eljárási rendelet hatálya alá tartozó szervezetek által felhasználásra kerülnek.

A természetes személyeknek a személyes adatok kezelése tekintetében történő védelméről és az ilyen adatok szabad áramlásáról, valamint a 95/46/EK irányelv hatályon kívül helyezéséről szóló 2016. április 27-i (EU) 2016/679 európai parlamenti és tanácsi rendelet (általános adatvédelmi rendelet - GDPR) előírásából fakadó kötelezettségek.

A Támogató a támogatási kérelem feldolgozásakor és azt követően kezeli a támogatást igénylő illetve a kedvezményezett által benyújtott adatlapokon és azok mellékleteiben feltüntetett személyes adatokat, a www.palyazat.gov.hu honlapon elérhető Adatvédelmi tájékoztatóban

szereplő adatkezelési célok és jogalapok mentén.

A támogatást igénylő felelős azért, hogy - az általános adatvédelmi rendelet előírásainak megfelelően - a projekt adatlapon és annak mellékleteiben feltüntetett további érintettek (a támogatást igénylő és esetleges konzorciumi partnereinek, szállítóinak, tulajdonosainak nevében és érdekében eljáró más személyek, valamint a projekt végső kedvezményezettjei) személyes adatainak a támogatást igénylő általi kezelése és a fejlesztéspolitikai intézményrendszer számára történő rendelkezésre bocsátása megfelelő jogalappal és az érintettek megfelelő tájékoztatását követően történik. Az adatkezelés jogalapját jogszabályi felhatalmazás, az érintettre vonatkozó szerződéses kötelezettség, vagy az érintett előzetes, egyértelmű, megfelelő tájékoztatáson alapuló, önkéntes és határozott hozzájárulása képezheti, amelyben félreérthetetlen hozzájárulását adja a rá vonatkozó személyes adatok meghatározott célból és körben történő kezeléséhez. Az érintettektől személyes adatai kezeléséhez általános jelleggel hozzájárulás nem kérhető.

Ha a 272/2014. (XI. 5.) Korm. rendelet szerint a támogatást igénylőnél a Támogató helyszíni szemlét folytat le, a fentiek dokumentáltsága megvizsgálásra kerülhet. Ha az adatkezelés jogszerűségével kapcsolatban a döntés-előkészítési folyamat bármely szakaszában kétség merül fel, úgy a Támogató számára a releváns dokumentumokat be kell nyújtani.

A kedvezményezettnek a projekt megvalósítási szakaszában is meg kell felelnie a fenti előírásoknak.

A kedvezményezett halála esetén a kifizető ügynökség a kedvezményezettel annak halálakor együtt élt házastársa vagy törvényes örököse (a továbbiakban együtt: vélelmezett örökös) kérelmére a támogatás igénybeviteléhez kapcsolódó eljárást megindítja. Ebben az esetben a kifizető ügynökség a szükséges eljárási cselekményeket a vélelmezett örökös bevonásával elvégzi, de érdemi döntést csak a jogerős hagyatékátadó végzés benyújtását követően hoz.

A HACS fenntartja a jogot, hogy jelen helyi felhívást a jogszabályi környezet alakulásának megfelelően indokolt esetben módosítsa, illetve jogszabályban meghatározott esetben felfüggeszse, vagy lezárja. Erről a Magyar Államkincstár honlapján indoklással ellátott közlemény keretében történik tájékoztatás.

Felhívjuk a tisztelt támogatást igénylők figyelmét, hogy a www.palyazat.gov.hu honlapon található az Általános Útmutató a felhívásokhoz c. dokumentum, amely általános tájékoztatást nyújt az alábbiakról:

1. Az Útmutató célja, hatálya;
2. Kizáró okok listája;
3. A támogatási kérelmek elbírálásának módja;
 - a) A támogatási kérelmek benyújtásának és elbírálásának módja standard eljárásrendben;
 - b) A támogatási kérelmek benyújtásának és elbírálásának módja egyszerűsített eljárásrendben;
 - c) A támogatási kérelmek benyújtásának és elbírálásának módja kiemelt eljárásrendben;
 - d) A támogatási kérelmek benyújtásának és elbírálásának módja területi kiválasztási eljárásrendben.
4. Tájékoztatás kifogás benyújtásának lehetőségéről;
5. Tájékoztató támogatói okirat kibocsátásáról vagy a támogatási szerződés megkötéséről;
6. A biztosítéknnyújtási kötelezettségre vonatkozó tájékoztató;
7. A fejlesztéssel érintett ingatlanra vonatkozó feltételek;
8. Tájékoztatás a projektek megvalósításáról, finanszírozásáról, és előrehaladásának követéséről;

9. A közbeszerzési kötelezettségre vonatkozó tájékoztató;
10. Tájékoztatásra és nyilvánosságra vonatkozó kötelezettségek;
11. A felhívással, a projekt kiválasztási eljárással és a projektmegvalósítással kapcsolatos legfontosabb jogszabályok;
12. A környezetvédelmi, esélyegyenlőségi és a nők és férfiak egyenlőségét biztosító követelmények.

Kérjük, hogy a támogatási kérelmet az útmutatók figyelembevételével készítsék el!

8. A HELYI FELHÍVÁS MELLÉKLETEI

Melléklet leírása	Csatolt fájlnev
1. sz. melléklet_Jogosultsági feltételek_VP6-19.2.1-100-8.1.8-21	1_sz_melleklet_Jogosultsagi_feltetelek_VP6_19_2_1_100_8_1_8_21.pdf
2. sz. melléklet_Projektterv_VP6-19.2.1-100-8.1.8-21	2_sz_melleklet_Projektterv_VP6_19_2_1_100_8_1_8_21.docx
3. sz. melléklet_Projektterv kitöltési útmutató_VP6-19.2.1-100-8.1.8 -21	3_sz_melleklet_Projektterv_kitoltesi_utmutato_VP6_19_2_1_100_8_1_8_21.pdf
4. sz. melléklet_Jogkövetkezmények	4_sz_melleklet_Jogkovetkezmenyek.pdf
5. sz. melléklet_Fogalomjegyzék	5_sz_melleklet_Fogalomjegyzek.pdf
6. sz. melléklet_Annex I. lista	6_sz_melleklet_Annex_I_lista.pdf
7. sz. melléklet_Energetikai hatékonyság, megújuló energia elvárások	7_sz_melleklet_Energetikai_hatekonysag_megujulo_energia_elvarasok.pdf

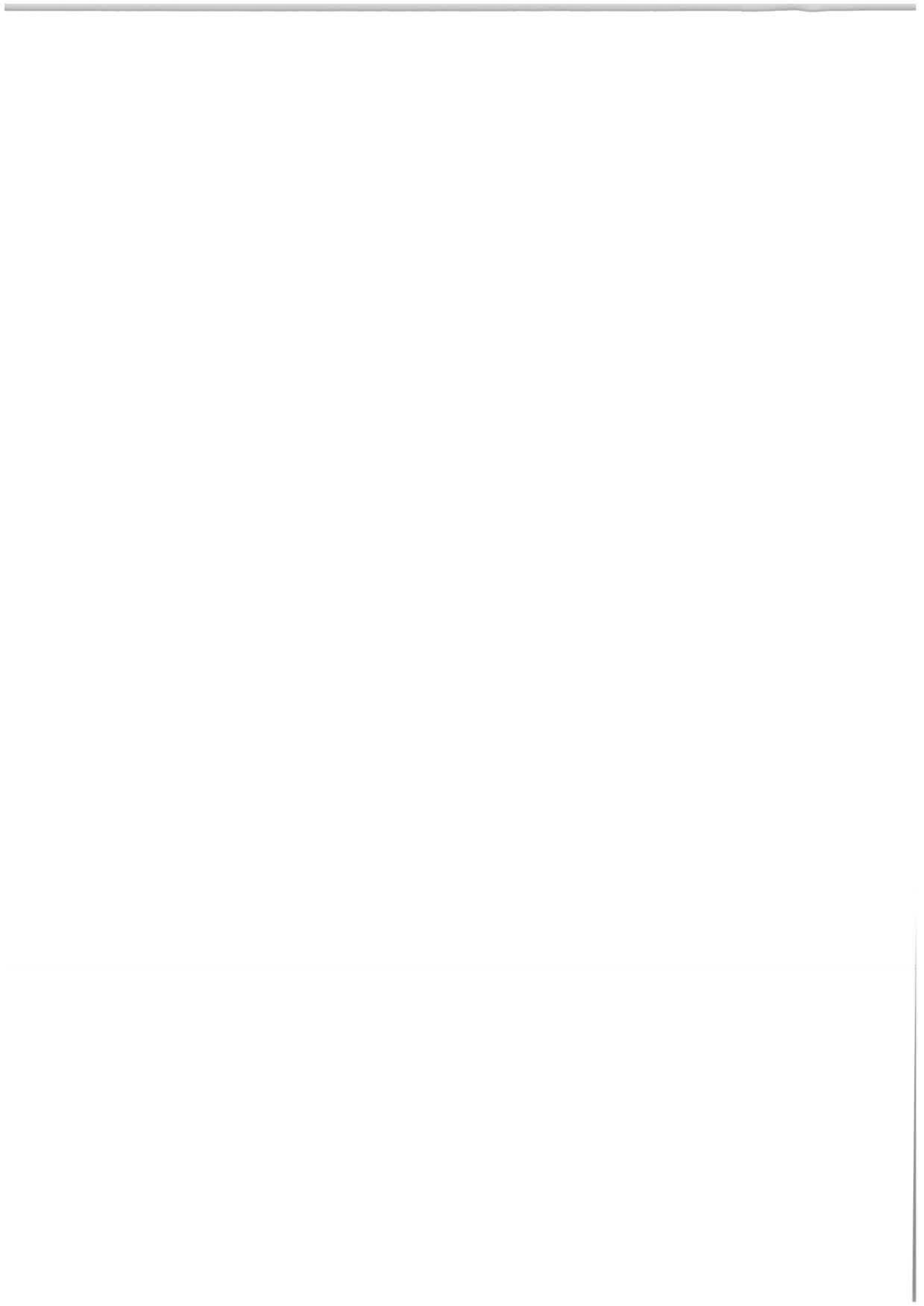

Bázakerettye Község Önkormányzata
8887 Bázakerettye, Fő u. 4.

Bázakerettyei Közös Önkormányzati Ráthelyi	
Érk.	2021.09.02.
Szára:	BÉ/1055-2/2021
Előadó:	Dr. Resch Károlyné
Mell.	

Tárgy: **Önálló képviselői indítvány**

Tisztelt Képviselőtestület!

Bázakerettye Község Önkormányzata Képviselőtestületének az Önkormányzat Szervezeti és Működési Szabályzatáról szóló 13/2019(X.31.) önkormányzati rendelete 23. § (1) bekezdése szerinti képviselői indítványt nyújtok be az alábbiak szerint:

Jelenleg Bázakerettye Község Önkormányzat 1/1 tulajdonában áll a Bázakerettye belterület 187/5. hrsz.-ú kivett udvar megnevezésű 1,1942 m² területű ingatlan. Az ingatlanon az É-on Zrt. vezetékjoga, valamint a MOL Zrt. bányaszolgalmi joga áll fenn. Az ingatlanon helyezkedik el továbbá 4 felépítmény: Bázakerettye 187/6, 187/7, 187/8 és 187/9.hrsz.-ú ingatlanok.

A nevezett felépítmények magánszemélyek tulajdonában vannak, így 187/5. hrsz.-ú kivett udvar is ún. „úszó telek” amivel kapcsolatban a jelenlegi képviselő-testület álláspontja az, hogy jogi helyzetük rendezése szükséges.

A leírtak alapján javaslom, hogy az önkormányzat intézkedjen a 187/5. hrsz.-ú kivett udvar megnevezésű 1,1942 m² területű ingatlan megosztásáról és a felépítmény tulajdonosainak értesítéséről az átrátások céljából.

A nevezett ingatlan térképi elhelyezkedése:

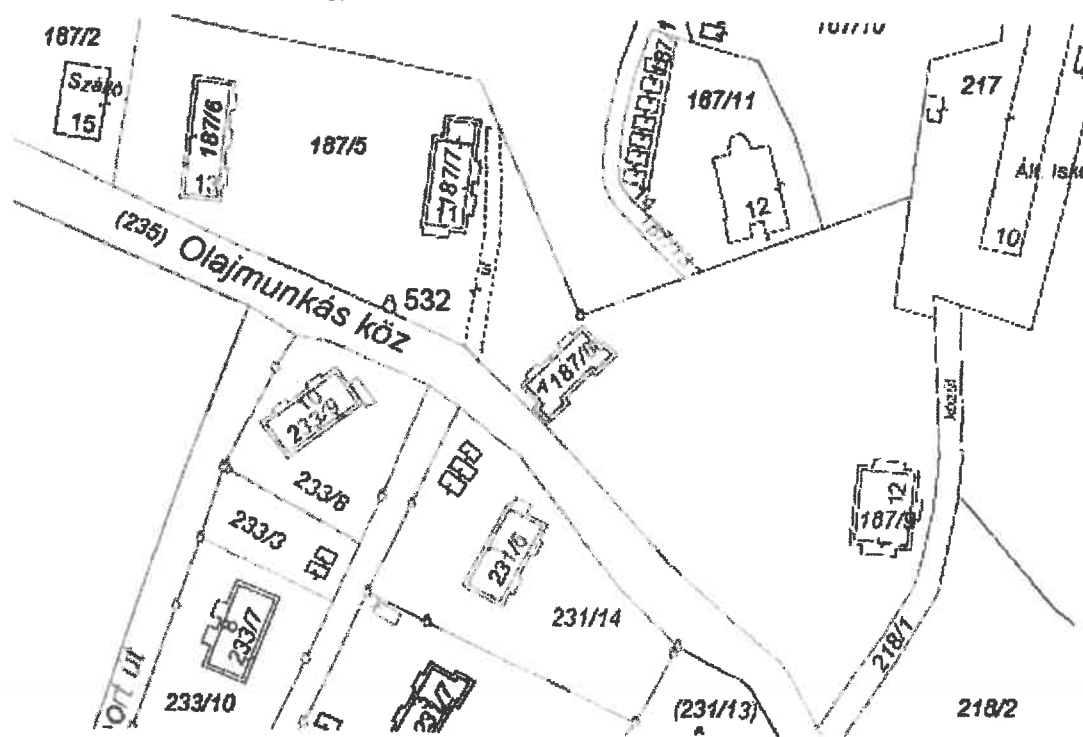

Kérem, hogy indítványomat a soron következő testületi ülésen tűzze napirendre a képviselő-testület.

Bázakerettye 2021. szeptember 2.

Tisztelettel:

Salamon Gábor
képviselő

Kedves Polgármester Asszony,

Bázakerettyei Közös Önkormányzati Hivatal	
Érk.	2021.07.30.
Száma:	BÁ/1034/2021.
Előadó:	Dr. Dordok
Mell.	—

A Nagy hegyen, a nyugati oldalon a telkünk mellett található két, rendkívül keskeny, önkormányzati tulajdonú telek.

Helyrajzi számaik: 552, és az 553.

A két telek együtt talán 3 méter széles, önmagában használhatatlanok, beépítésre nem alkalmas telektörédek.

A telkek rendkívül elhanyagoltak, felveri a gaz, valamint a rajta található, egykori gyümölcsfák rendkívül betegek, fertőzik folyamatosan a környező fáinkat. Alatta található egy MOL kút, amit rendbe rakattunk, a tisztántartását mi végezzük.

Szeretnénk, ha az önkormányzat engedélyezné a telektörédek megvásárlását részünkre.

Kérjük, hogy az ár képzésnél vegyék figyelembe:

- A telektörédek olyan nadrágszij parcellák, melyek nem beépíthetők.
- gazdálkodásra nem alkalmasak.
- rendkívül elhanyagoltak (mellékelem a képeket erről)

Ezen indokok alapján mi 200 Ft/nm áron megvásárolnánk.

Bízunk az ügy pozitív elbírálásában. Természetesen a vásárlással kapcsolatos ügyeket intézzük.

Kelt: Bázakerettye 2021.07.28 szerda

Tisztelettel: Herczeg Zsuzsanna

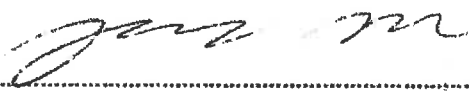

Herczeg András



KIVONAT

Bázakerettye Község Önkormányzat Képviselőtestületének 58/2021 (VIII.3) határozatából

Bázakerettye Önkormányzatának Képviselő-testülete Herczeg Zsuzsanna és András kérelméről döntés a Bázakerettye 552, 553. hrsz-ú ingatlan vonatkozásában tárgyában az alábbiakról határoz:

58/2021. (VIII.3.) képviselő-testületi határozat

Bázakerettye Község Önkormányzat Képviselő-testülete Herczeg Zsuzsanna és András kérelmét a Bázakerettye 552, 553. hrsz-ú ingatlanok rendbetételére, megvásárlására az Önkormányzat Szervezeti és Működési Szabályzatáról szóló 13/2019(X.31.) önkormányzati rendelet 23. § (2) bekezdése alapján elnapolja.

A képviselőtestület felkéri Csatlós Csilla polgármestert, hogy a kérelmezőket a döntésről tájékoztassa.

Határidő: azonnal

Felelős: Csatlós Csilla polgármester

Bázakerettye, 2021. augusztus 3.

Csatlós Csilla sk
polgármester

dr. Resch Karolina sk.
jegyző

Kivonat hiteles:

Bázakerettye, 2021. augusztus 6.



Melitta Faragó-Szabó
dr. Faragó-Szabó Melitta
aljegyző

Bázakerettye Község Önkormányzata

8887 Bázakerettye,

Fő utca 4.

Bázakerettyei Község Önkormányzati Hivatal	
Érke.	2021. 08. 30.
Szám:	Bk/1107-1/2021
Elkészítette:	Dr. Resch Kariné
Mell.	

Tisztelt Önkormányzat! Tisztelt Képviselő Testület!

Alulírottak, Krajcsics Szabolcs

és Krajcsicsné Havay Viktória Andrea (

) azon

kéréssel fordulunk Önökhöz, hogy a 8887 Bázakerettye, Petőfi út 14. és 16. közötti, Hrsz. 64. alatt található, az Önkormányzat tulajdonában álló telekre vásárlási kérelmet és igényt nyújtsunk be.

Bázakerettyei lakosokként és a telek szomszédaiként (8887 Bázakerettye, Petőfi út 14, Hrsz. 65.) számunkra rendkívül fontos volna a környezet homogenitása és nyugalma megőrzése szempontjából, hogy ne más tulajdonába kerüljön a telek. Tudjuk, hogy a telek alatt olajvezeték fekszik, ezért többféle szorgalmi joggal van felruházva és nem beépíthető. Tisztelettel kérjük az Önkormányzatot, hogy adjon számunkra engedélyt és árajánlatot a telek megvásárlására!

Bázakerettye, 2021. augusztus 25.

Tisztelettel és köszönettel:

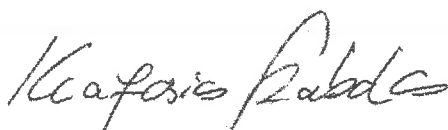
Krajcsics Szabolcs

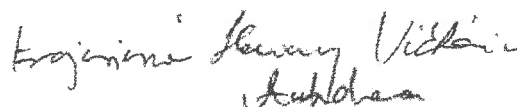
Krajcsicsné Havay Viktória
Andrea

Krajcsicsné Havay
Viktória Andrea

Nem hiteles tulajdoni lap

Nem hiteles tulajdoni lap

Nem hiteles tulajdoni lap

Nem hiteles tulajdoni lap

Zala Megyei Kormányhivatal
Letenye 8868 Kossuth u.10.

Oldal: 1/1

Nem hiteles tulajdoni lap - Szemle másolat

Megrendelés szám: 30005/11120/2021

2021.09.02

BÁZAKERETTYE

Szektor : 53

Belterület 64 helyrajzi szám

I. RÉSZ

1. Az ingatlan adatai:

iránylati adatok művelési ág/kivett megnevezés/	min.o	terület ha m2	kat.t.jöv. k.Fill	aloktatói adatok kat.jöv. ha m2 k.Fill
Kivett beépítetlen terület	0	2075	0,00	

II. RÉSZ

3. tulajdoni hányad: 1/1

bejegyző határozat, érkezési idő: 30366/2001.02.02

jogcím: 1990. évi LXV. törv. 107. § (2) bek.

utalás: II /1-2.

jogállás: tulajdonos

név: BÁZAKERETTYE KÖZSÉG ÖNKORMÁNYZATA

cím: 8887 BÁZAKERETTYE FŐ utca 4

törzsszám: 15432010

III. RÉSZ

1. bejegyző határozat, érkezési idő: 33352/2010.11.11

Vezetékjog

A vázrajz szerinti elhelyezkedésben, 12 m2 nagyságú területre. Közcélú elektronos légvezeték és földkábelvezeték.

jogosult:

név: E.ON DÉL-DUNÁNTÚLI ÁRAMHÁLÓZATI ZÁRTKÖRŰEN MŰKÖDŐ RÉSZVÉNYTÁRSASÁG törzsszám: 10732614

cím : 7626 PÉCS Búza tér 8/A

2. bejegyző határozat, érkezési idő: 33764/2012.02.07

Vezetékjog

A vázrajz szerinti elhelyezkedésben, 230 m2 nagyságú területre. 20 kV-os közcélú villamos légvezeték illetve földkábel létesítése és karbantartási vezetékjog.

jogosult:

név: E.ON DÉL-DUNÁNTÚLI ÁRAMHÁLÓZATI ZÁRTKÖRŰEN MŰKÖDŐ RÉSZVÉNYTÁRSASÁG törzsszám: 10732614

cím : 7626 PÉCS Búza tér 8/A

Ez a tulajdoni lap részarány-földtulajdonnal kapcsolatos eljárás céljából került kiadásra. Másra nem használható.

TULAJDONI LAP VÉGE

Nem hiteles tulajdoni lap

Nem hiteles tulajdoni lap

Nem hiteles tulajdoni lap

Nem hiteles tulajdoni lap

Bizonyíték erővel nem rendelkezik

Tárgy: Településképi vélemény megkérése
Feladó: Plander Laszlo <plander@freemail.hu>
Dátum: 2021. 08. 26. 12:25
Címzett: hivatal@bazakerettye.hu
CC: Róbert Vadász <robeszvadasz83@gmail.com>

Tisztelt Polgármester Úr,

Ügyfelem megbízásából a ZMKH. felszólító levele (202100021740 sz.) alapján elkészítettem a Bázakerettye Petőfi S. u. 1. sz. 76. hrsz alatti ingatlanon lévő raktárépület fennmaradási és továbbépítési engedélyezési tervét.

A hatályos eljárásrend szerint - a melléklet alapján - kérem a településképi vélemény megadását.

Jelzem, hogy az ÉTDR felületen nem szerepel a település az illetékes hatóságok jegyzékében, ezért közvetlen megkereséssel élek.

köszönettel:

Plander László
ArchiPlan Stúdió Kft.
8800 Nagykanizsa Varasdi u. 71.
tel: 06/30 2 049 042
web. <http://archiplanstudio.hu/>

Bázakerettyei Községi Önkormányzati Hivatal	
Érk.	2021. 08. 26.
Szám:	BE/1121-1/2021
Elkészítette:	Dr. Részli Károly
Mell.	

Mellékletek: —

Bázak. Petőfi u. 1. rakt fennm építészeti 08.13.pdf

2,0 MB

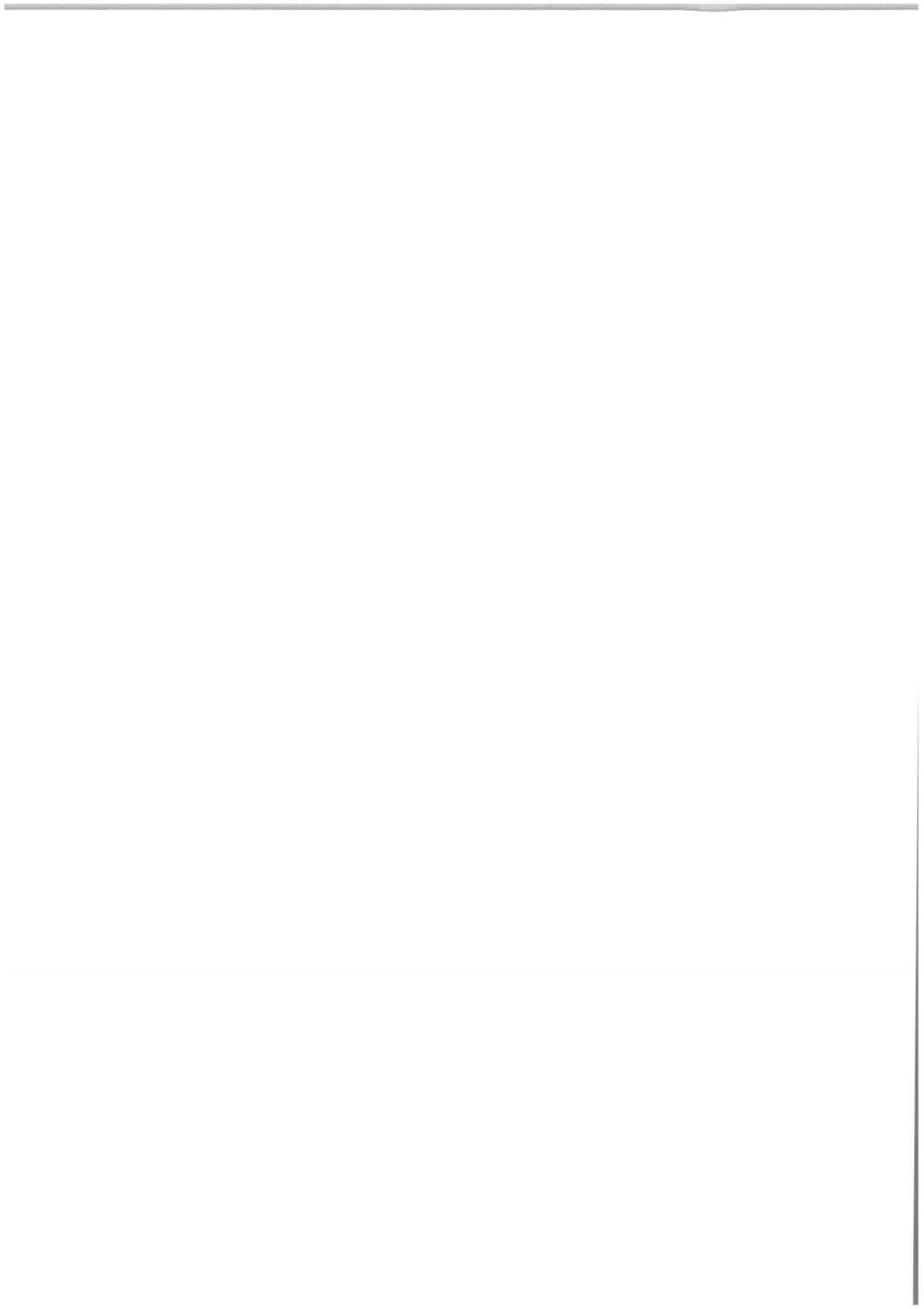

(aláíró-címlap)

RAKTÁR ÉPÜLET FENNMARADÁSI TERVE

**BÁZAKERETTYE
PETŐFI S. U. 1. SZ.
76 HRSZ**

Építtető: Vadász Róbert
Kistolmács Fő u. 26.

Építész tervező: Plander László okl. építészmérnök
ZÉK É 20-0090

Tervező szervezet: ArchiPlan Stúdió Kft.
8800Nagykanizsa Varasdi u. 71.

TARTALOMJEGYZÉK

a Vadász Róbert Kistolmács Fő u. 26. sz. alatti lakos által Bázakerettye Petőfi S. u. 1. sz. 76 hrsz alatti raktárépület fennmaradási és továbbépítési engedélyezési építész tervéhez

- **Építészeti tervfejezet:**

Borítólapp (címlapp)
Tartalomjegyzék
Építészeti tervezői nyilatkozat
Építészeti műszaki leírás
Fotók

Tervlapok:

É-1	Helyszínrajz	M 1:500
É-2	Tervezett földszinti alaprajz	M 1:100
É-3	Tervezett A-A B-B metszet	M 1:100
É-4	Tervezett déli homlokzat	M 1:100
É-5	Tervezett nyugati keleti homlokzat	M 1:100
É-6	Felmérési földszinti alaprajz	M 1:100
É-7	Tervezett A-A B-B metszet	M 1:100
É-8	Tervezett déli homlokzat	M 1:100
É-9	Tervezett nyugati keleti homlokzat	M 1:100

ÉPÍTÉSZETI TERVEZŐI NYILATKOZAT

a Vadász Róbert Kistolmács Fő u. 26. sz alatti lakos által Bázakerettye Petőfi S. u. 1. sz. 76 hrsz alatti raktárépület fennmaradási és továbbépítési engedélyezési építész tervéhez

Plander László okl. építészmérnök kijelenti, hogy a

8855 Bázakerettye Petőfi S. u. 26. sz. 76 hrsz alatti raktárépület fennmaradási és továbbépítési engedélyezési tervét

az általános érvényű hatósági előírásokat különösen (az 1997. évi LXXVIII. tv. , a 155/2016 (VI.13.) Korm rend.) a 312//2012 (XI.8) Korm rend.,) 456/2015. (XII. 29.) Korm. rend. — egyéb megállapító rendeletek, kamarai szabályzatok, valamint műszaki előírások *alapvető követelmények* - figyelembevételével készítettem el.

A tervezett építészeti-műszaki megoldások megfelelnek a vonatkozó jogszabályoknak, az általános érvényű (1997. évi LXXXII. tv. 31.§ (2) bek c)-h) pontjai) és eseti előírásoknak, így különösen az életvédelmi és környezetvédelmi előírásoknak.

A tervdokumentációt – szükség esetén – a közmű üzemeltető szolgáltató vállalatokkal, a szakhatóságokkal illetve a kéményseprő-ipari szolgáltatóval egyeztettem.

Szükség esetén a tervdokumentáció mellékletét képezi a szakági tervező által elkészített – az épület energetikai megfelelőségét igazoló - a 7/2006. (V. 24.) TNM rendelet szerinti épületenergetikai számítás.

A betervezett megoldások alapján a jogszabályokban meghatározottaktól eltérés engedélyezése nem szükséges.

A tervezési feladattal érintett épület/építmény - a helyszíni szemle, az építetűi adatszolgáltatás, valamint az elkészített tervdokumentáció alapján feltételezhetően – azbesztet tartalmaz.

Ezen tervezői nyilatkozat csak az építész tervező érdekkörében értelmezendő. Szakági tervezők szakterületükön saját tervezői nyilatkozataik alapján végzik a tervküldeményezést.

Nagykanizsa, 2021. 08. hó



Plander László
É-20-0090

ÉPÍTÉSZETI MŰSZAKI LEÍRÁS

a Vadász Róbert Kistolmács Fő u. 26. sz alatti lakos által Bázakerettye Petőfi S. u. 1. sz. 76 hrsz alatti raktárépület fennmaradási és továbbépítési engedélyezési építész tervéhez

Általános adatok mutatók a jelenleg hatályos helyi HÉSZ rendelet alapján:

Övezeti besorolás:	Gksz gazd. kereskedelmi szolgáltató övezet
Telek beépítési módja:	oldalhatáron és szabadon álló=szabadon álló, megfelel!
Telek területe:	1818 m ² > 6000 m ² előírás megfelel!
Telek beépítettsége:	57,70% $((977+72)/1818)$ > 60%(előírás) megfelel
Telek zöldfelülete:	20,35% (370/1818) < 20% (előírás) megfelel
Építménymagasság:	5,32m (73,41/13,80) < előírás 7,50m mf.
Szintterületi mutató:	0,39 (410/1049), < előírás 0,50m mf.
Előkert mérete:	4,12m > K-5,00m előírás mf.
Oldalkert mérete:	11,66m, > 5,00m (előírás) fm.
Hátsókert mérete:	0m < 3,00m (előírás) nem változik nfm.
Tetőhajlásszög:	8,90°, nincs előírás.
Tetőhéjázat:	szendvicspanel = megfelel.
Épület földszinti befoglaló mérete:	7,78 x 2,92 m
Raktár épület bruttó alapterülete:	23,42 m ²
Raktár összes hasznos alapterület:	22,42m ²
Csatlakozó terepszint:	+/-0,00m -
Padlóvonal: földszint:	+0,10m,
Tervezett funkció:	göngyöleg raktár

Településképi megfelelés:

A fennmaradás tárgyát képező épület a településképi védelméről szóló 12/2017(XII.31.) önkormányzati rendelettel nem ellentétes műszaki tartalmú.

Építészeti kialakítás:

Előzmények:

Építető a Zala Megyei Kormányhivatal 202100021740 sz. felszólító levele alapján bízta meg tervezőt tárgy épület fennmaradási tevének elkészítése céljából.

Jelenlegi állapot:

Meglévő épület: A raktár épület szervesen nem csatlakozik a meglévő kétszintes bolt és pékség épületéhez. A tervezett épület félnyegtetős a meglévő épülethez elhúzva került kialakításra.

Fa vázszerkezet és szendvicspanel burkolat alkotja a főbb épületszerkezeteket.

Közművekkel nem tervezett ellátni az épületet.

Tervezett funkció: a meglévő egységeket kiszolgáló göngyölegraktár.

Készültségi fok. Az épület vázszerkezete elkészült, a tetőhéjalás és oldallehatároló szendvicspanel szerkezetek munkálatai nem fejeződtek be.

Környezet, településképhez való illeszkedés:

Telepítésében A meglévő szabadonálló beépítést követi a raktár épületrész elhelyezése. A meglévő épülettel, 60-cm-el el van húzva, biztosítva a meglévő épület szellőző ablaksorának kiszellőzését.

Tömegformálásában: Az épület a saroktelek nagy tömegű épülettömegéhez illeszkedik attól nem idegen a léptéke. Félnyereg tetős tömegformálás megoldás jelenlévő az utcaképből.

Anyaghasználatában a fehér szendvicspanel felültek a gazdasági jellegű övezetre jellemző minták.

Színhasználatban: fehér szín használata illeszkedik a meglévő épülethez.

Épületszerkezeti és Tartószerkezeti leírás:

Terepviszonyok:

A telek az építési terület környezetében síknak tekinthető egyébként déli irányba - az előkertől számítottan - az utcára erős lejtővel csatlakozik.

Alapozás, lábazat, alzat:

Meglévő: Adatszolgáltatás alapján beton pontalapozás készült. a pillérek alatt. Az épület beton alzattal rendelkezik.

Talajvízesedés szemrevételezés alapján nem tapasztalható.

Vázrendszer:

Fa felmenő oszlopok készültek 10/15 és 15/15 cm keresztmetszeti méretekkel, melyeket vízszintes gerendák és könyökfák merevítettek.

Térelhatárolás:

6 cm vtg fekvő szendvicspanel falszerkezet részben készült el. Szín: fehér. A panelek alzata fa vázszerkezet besűrtve.

Északi oldalon acél trapézlemez burkolat készül a fa oszloprendhez illeszkedve tervlapok szerint.

Födémek, áthidalók, vb koszorúk:

--

Kémények füstkürtők:

--

Vízszigetelés:

Meglévő:

Feltételezett bitumenes padozatszigetelés megléte alzatában.. Falvízesedés az épületen nem tapasztalható.

Fedélszék:

Meglévő:

Fa félnyereg tető készült 8,90° hajlásszöggel, 2,93 m fesztávon, mely nem érintkezik a meglévő épülettel, attól 60 cm-re el lett húzva.

Ereszkinyúlás, látszó fa felületek:

Az raktár épületen az ereszkinyúlás burkolatlan. Tervezett a fehér festett horganyzott acéllemez burkolat készítése.

Héjalás, csatlakozó bádgozás:

Fehér 6 cm vtg tető szendvicspanel szerkezet készült.

Esővíz elvezetés:

Horganyzott függőeresz csatorna készül egy levezetővel saját ingatlan területre vezetve.

Belső téri vakolatok, fal burkolatok:

Látszó szendvicspanel burkolat, illetve északi oldalon acél trapézlemez burkolat készül.

Beltéri padló burkolatok:

Meglévő:

Beton alzat készült 10 cm-el kiemelve a külső rendezett terepszinttől.

Kültéri burkolatok:

Az épület körül térbeton található.

Nyílászárók:

A két végfalban egy-egy szekcionált kapu tervezett, melyből a nyugati oldali beépítésre került már.

Hőszigetelés:

Az épület szendvicspanelből készült de funkcióját tekintve hőszigetetlen kivitelű.

Közműellátás:

Az ingatlan közműekkel ellátott a helyszínrajz szerint.

Gépészeti rendszerek:

Fűtés:

Fűtés: A tervezett raktár huzamosabb tartózkodásra nem szolgál, fűtés nem tervezett.

Építmény számított értéke:

A 245/2006. (XII. 5.) Korm. rendelet 1. sz. melléklete alapján a Bázakerettye Petőfi S. u. 26. sz. 76 hrsz alatti raktárépület fennmaradási és továbbépítési engedélyezési „építmény számított értéke” normatív besorolása a 6.2. pont alapján 100.000 Ft/m².

Fentiek alapján az épület építési értéke: 22,42 x 140.000 Ft/m² = 2.242.800,- Ft.

Rétegrendi kimutatás:

Az egyes szerkezeti rétegrendi kimutatása az épületszerkezetek ismertetése során került kifejtésre, valamint a metszet tervlapokon található.

Egyebek:

Jelen terv egyszeri felhasználásra jogosít fel szerzői jogvédelem alatt áll.

A tervdokumentáció vagyoni jellegű jogviták eldöntésére, továbbá esetelegesen ilyen jellegű követelések érvényesítésére nem használható építető és tervező megállapodása alapján.

A tervdokumentáció a HÉSZ es egyéb vonatkozó építési jogszabályok betartásával készült.

Építész tervező nyilatkozik, hogy az épületen építési munka nem tervezett.

Nagykanizsa, 2021. 08. hó



Plander László
ZÉK É-20-0090

FOTÓK

a Vadász Róbert Kistolmács Fő u. 26. sz alatti lakos által Bázakerettye Petőfi S. u. 1. sz. 76 hrsz alatti raktárépület fennmaradási és továbbépítési engedélyezési építész tervéhez



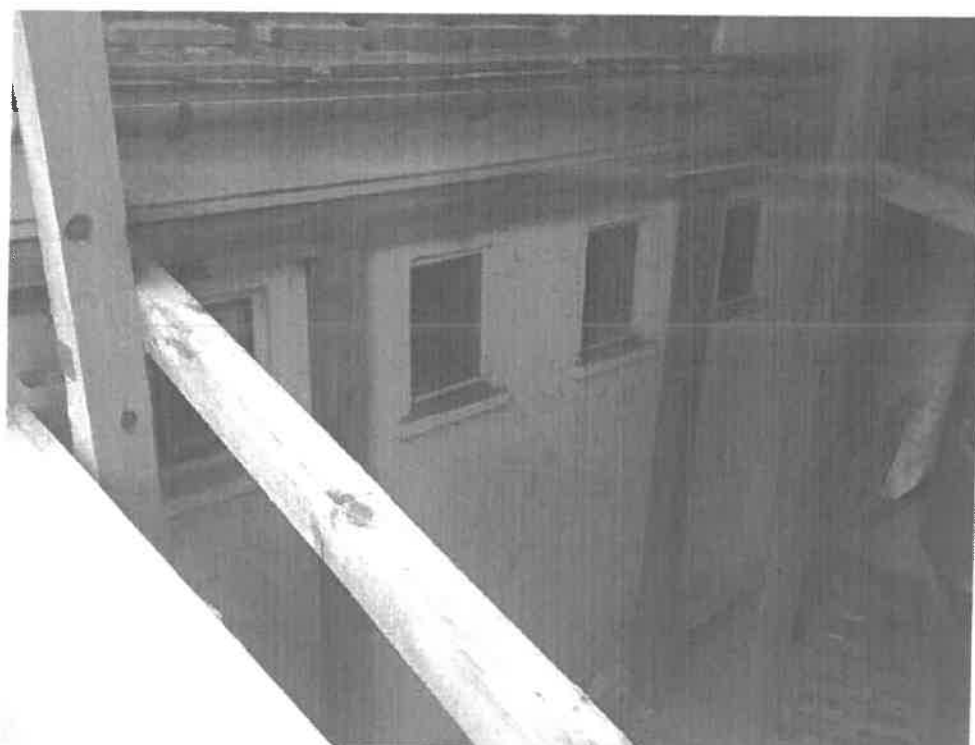

Jelmagyarázat:

- függőcsatorna
- eső elvezető rendszer
- elektromos légkabel:
- gáz nyomóvezeték:
- ívóvíz nyomóvezeték:
- szennyvíz vezeték:
- telefon légvezeték:
- fás növényzet (fa sövény):

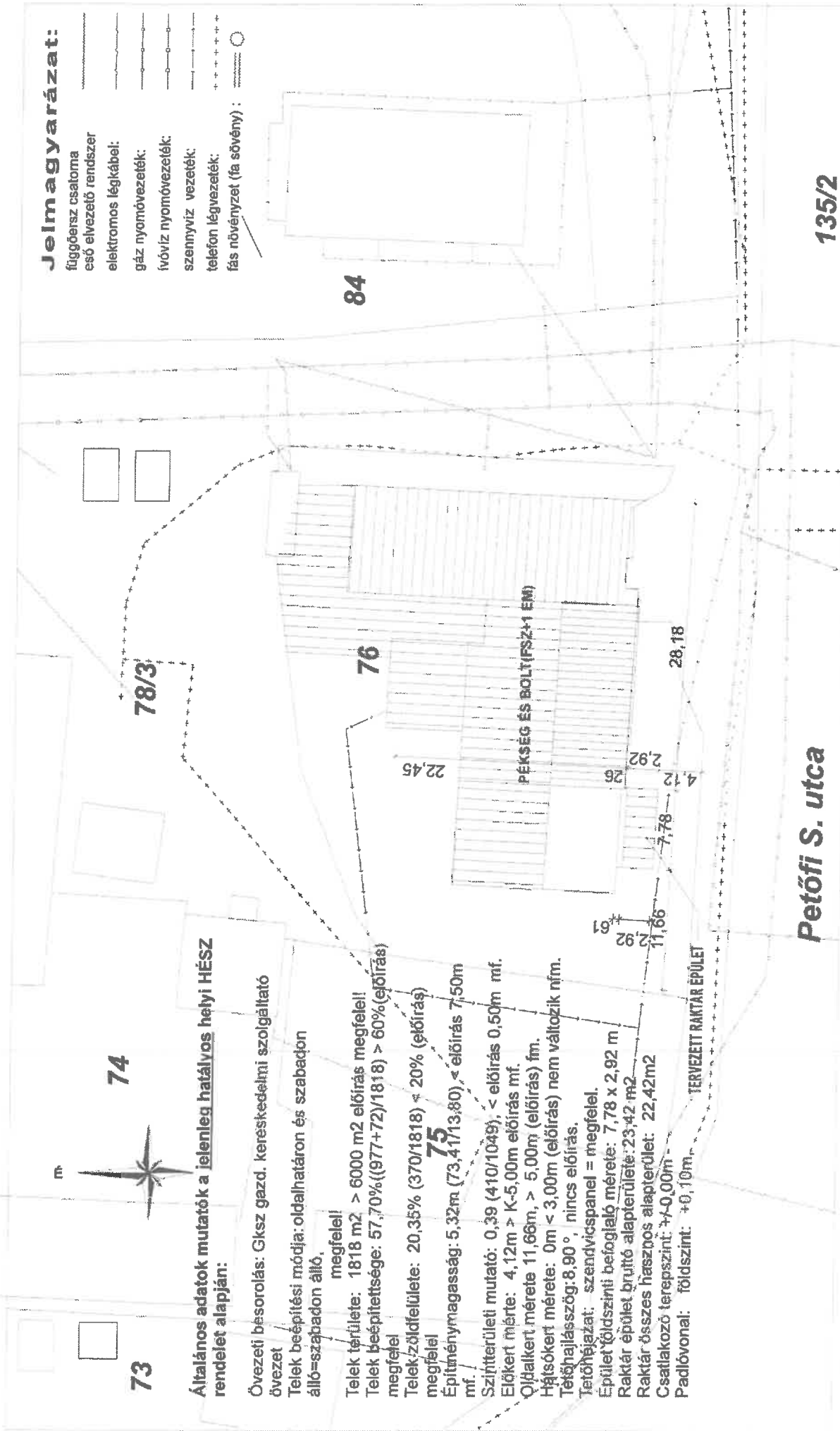

Általános adatok mutatók a jelenleg hatályos helyi HÉSZ rendelet alapján:

- Övezeti besorolás: Gksz gazd. kereskedelmi szolgáltatató övezet
- Telek beépítési módja: oldalhatáron és szabadon álló-szabadon álló, megfelel!
- Telek területe: 1818 m² > 6000 m² előírás megfelel!
- Telek beépítettség: 57,70% ((977+72)/1818) > 60% (előírás) megfelel!
- Telek zöldfelülete: 20,35% (370/1818) < 20% (előírás) megfelel!
- Építménymagasság: 5,32m (73,41/13,80) < előírás 7,50m mf.
- Színritéri mutató: 0,39 (410/1049) < előírás 0,50m mf.
- Előkert mérete: 4,12m > K-5,00m előírás mf.
- Öljalkert mérete 11,66m, > 5,00m (előírás) fm.
- Hátsókert mérete: 0m < 3,00m (előírás) nem változik nfm.
- Telekhajlásszög: 8,90°, nincs előírás.
- Tetőhajlás: szendvicspanel = megfelel.
- Épület földszinti befoglaló mérete: 7,78 x 2,92 m
- Raktár épület bruttó alapterülete: 23,42 m²
- Raktár összes hasznos alapterület: 22,42 m²
- Csatlakozó terepszint: +0,00m
- Padlóvonal: földszint: +0,10m

Petőfi S. utca

135/2

tervező:	terv megnevezése: RAKTÁR FENNMARADÁSI ÉS TOVÁBBÉPÍTÉSI ENGEDÉLYEZÉSI TERVE	rajz megnevezése: HELYSZÍNRAJZ	méretarány: M 1:500	rajzszám:
tervező:	építmény helye: BÁZAKERETTYE PETŐFI S. U. 1. SZ. 76 HRSZ	aláírás:	dátum: 2021.08.	É-1
építkező:	Archiplan Stúdió Kft. 8800 Nagykanizsa Varasdi u. 71. tel: 30/2 049-042, e-mail: plander@freemail.hu	tervező:	PLANDER LÁSZLÓ OKL. ÉPÍTÉSZMÉRNŐK ZÉK É-20-0090	

Ez a terv az Archiplan Stúdió Kft. szellemi alkotása, mely az 1999. évi LXXVI. törvény értelmében szellemi jogvédelem alatt áll. Teljes egészében, vagy egyes részeitnek felhasználása a tervező hozzájárulása nélkül tilos! A jogszellemi felhasználás kármentes vonása után.

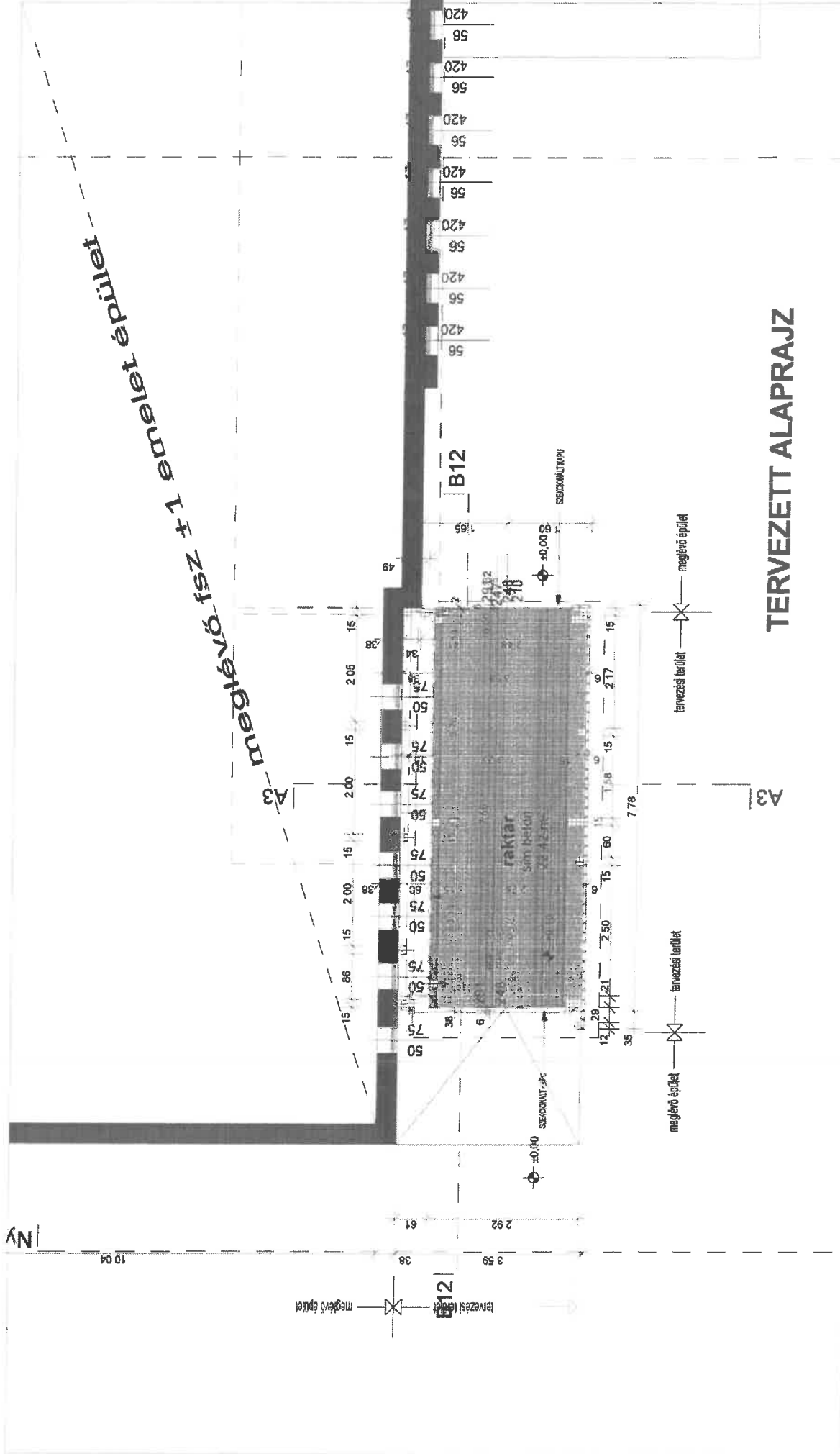

tervező:	ArchiPlan Stúdió Kft. 8800 Nagykanizsa Varasdi u. 71. tel: 30/2 069-042, e-mail: plander@freemail.hu	rajz megnevezése:	TERVEZETT ALAPRAJZ	méretarány:	1:100	rajzszám:	É-2
tervező:	VADÁSZ RÓBERT KISTOLMÁCS FŐ U. 26.	tervezés helye:	BÁZAKERETTYE PETŐFI S. U. 1. SZ. 76 HRSZ	alíírás:		tervező:	PLANDER LÁSZLÓ OKL. ÉPÍTÉSSZÁMÉRNÖK ZÉK É-20-0090
tervező:	ArchiPlan Stúdió Kft. 8800 Nagykanizsa Varasdi u. 71. tel: 30/2 069-042, e-mail: plander@freemail.hu	terv megnevezése:	RAKTÁR FENNMARADÁSI ÉS TOVÁBBÉPÍTÉSI ENGEDÉLYEZÉSI TERVE	tervezés dátum:	2021.08.	tervező:	D37
tervező:	Ez a terv az ArchiPlan Stúdió Kft. szellemi alkotása, mely az 1999. évi LXXVI. törvény értelmében szerzői jogvédelem alatt áll. Teljes egészében, vagy egyes részeitől felhasználása a tervező hozzájárulása nélkül tilos! A jogszüneten felhasználás kártérítést von maga után.	tervező:		tervező:		tervező:	

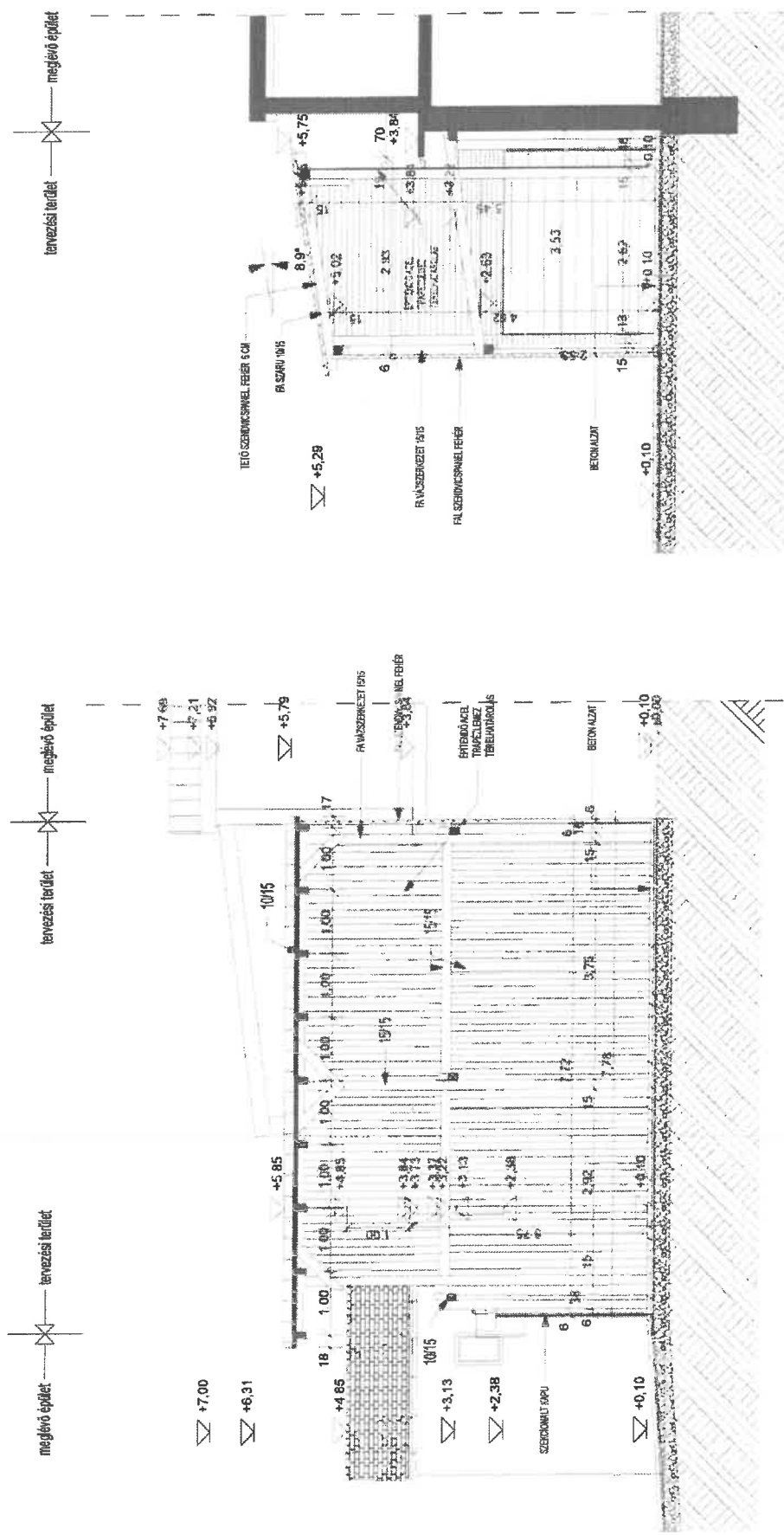

TERVEZETT B-B METSZET

TERVEZETT A-A METSZET

tervező: ArchiPlan Stúdió Kft. 8800 Nagykanniza Varasdi u. 71. tel: 30/2 049-042, e-mail: plander@freemail.hu	terv megnevezése: RAKTÁR FENNMARADÁSI ÉS TOVÁBBÉPÍTÉSI ENGEDÉLYEZÉSI TERVE	rajz megnevezése: TERVEZETT METSZETEK	méretarány: M 1:100	rajzszám:
	építmény helye: BÁZAKERETTYE PETŐFI S. U. 1. SZ. 76 HRSZ	alíírás: 	dátum: 2021.08.	É-3
tervező: VADÁSZ RÓBERT KISTOLMÁCS FŐ U. 26.	tervező: PLANDER LÁSZLÓ OKL. ÉPÍTÉSZMÉRNÖK ZÉK É-20-0090			

Ez a terv az ArchiPlan Stúdió Kft. szellemi alkotása mely az 1999. évi LXXVI. törvény értelmében szerzői jogvédelem alatt áll. Teljes egészében, vagy részeiben történő felhasználása a tervező hozzájárulása nélkül tilos! A jogszabályban előírtaknak megfelelően van megje után.

- 1 HOMLOKZATI FEKŐ SZENDVICSPANEL, FEHÉR
2. TETŐ SZENDVICSPANEL HÉJALÁS, FEHÉR
- 3 VAKOLT FESTETT TÉGLAFAL FEHÉR
4. NYERSTÉGLA ATTIKAFAL

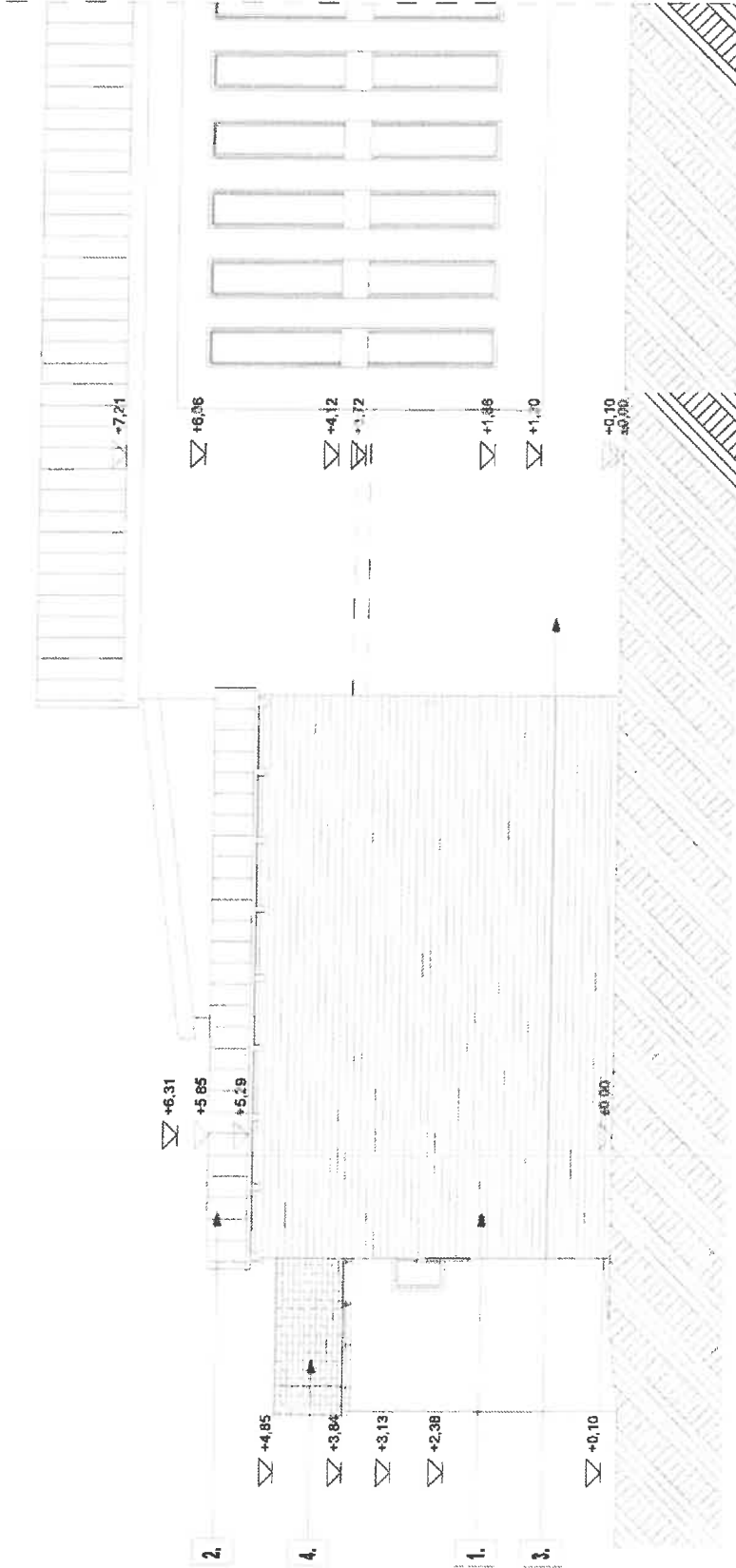

TERVEZETT DÉLI HOMLOKZAT

tervező:	ArchiPlan Stúdió Kft. 8800 Nagykánizsa Varasdi u. 71. tel: 30/2 049-042, e-mail: plander@freemail.hu		terv megnevezése:	RAKTÁR FENNMARADÁSI ÉS TOVÁBBÉPÍTÉSI ENGEDÉLYEZÉSI TERVE	rajz megnevezése:	TERVEZETT DÉLI HOMLOKZAT	méretarány:	M 1:100	rajzszám:	É-4
	építtető:	VADÁSZ RÓBERT KISTOLMÁCS FŐ U. 26.		építmény helye:	BÁZAKERETTYE PETŐFI S. U. 1. SZ. 76 HRSZ	alíírás:		dátum:	2021.08.	tervező:

Ez a terv az ArchiPlan Stúdió Kft. szellemi alkotása, mely az 1999. évi LXXVI. törvény értelmében szerzői jogvédelem alatt áll. Teljes egészében, vagy egyes részeitének felhasználása a tervező hozzájárulása nélkül tilos! A jogszellemi felhasználás kártérítést von maga után.

1. HOMLOKZATI FEKŐ SZENDVICSPANEL, FEHÉR
2. TETŐ SZENDVICSPANEL HÉJALÁS, FEHÉR
3. VAKOLT FESTETT TÉGLAFAL FEHÉR
4. NYERSTÉGLA ATTIKAFAL
5. SZEKCIONÁLT KAPU, FEHÉR

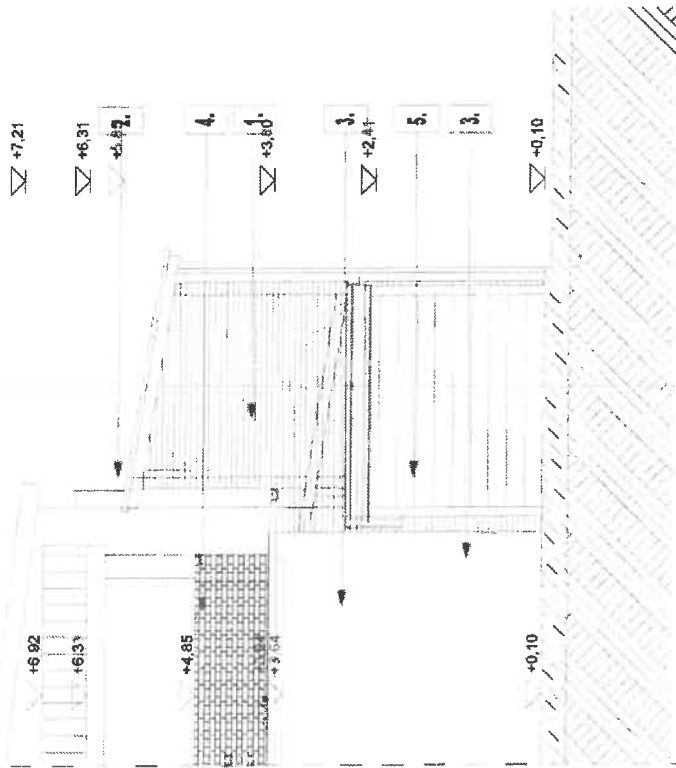
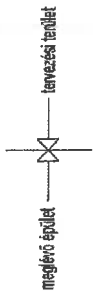

TERVEZETT NYUGATI HOMLOKZAT

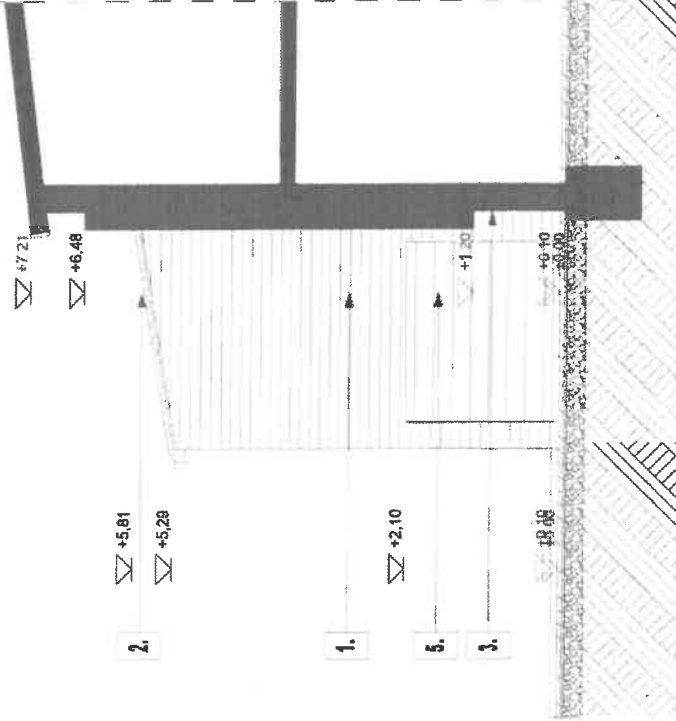
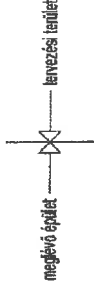

TERVEZETT KELETI HOMLOKZAT

tervező:

ArchiPlan Stúdió Kft.
 8800 Nagykánizsa Varasdi u. 71.
 tel: 30/2 049-042, e-mail: plander@freemail.hu

Építtető:
 Ez a terv az ArchiPlan Stúdió Kft. szellemi alkotása mely az 1999. évi LXXVI. törvény értelmében szerzői jogvédelem alatt áll. Teljes egészében, vagy egyes részeitnek felhasználása a tervező hozzájárulása nélkül tilos! A jogszellemi felhasználása kártérítéssel von magával.

terv megnevezése:

RAKTÁR FENNMARADÁSI ÉS TOVÁBBÉPÍTÉSI
 ENGEDÉLYEZÉSI TERVE

építmény helye:

BÁZAKERETTYE PETŐFI S. U. 1. SZ. 76 HRSZ

VADÁSZ RÓBERT KISTOLMÁCS FÓ U. 26.

rajz megnevezése:

TERVEZETT NYUGATI KELETI
 HOMLOKZAT

aláírás:

tervező:

PLANDER LÁSZLÓ OKL. ÉPÍTÉSZMÉRNÖK
 ZEK E-20-0090

rajzszám:

É-5

méretarány:

M 1:100

dátum:

2021.08.

Ny

megeglvő fsz ±1 emeletet építlet

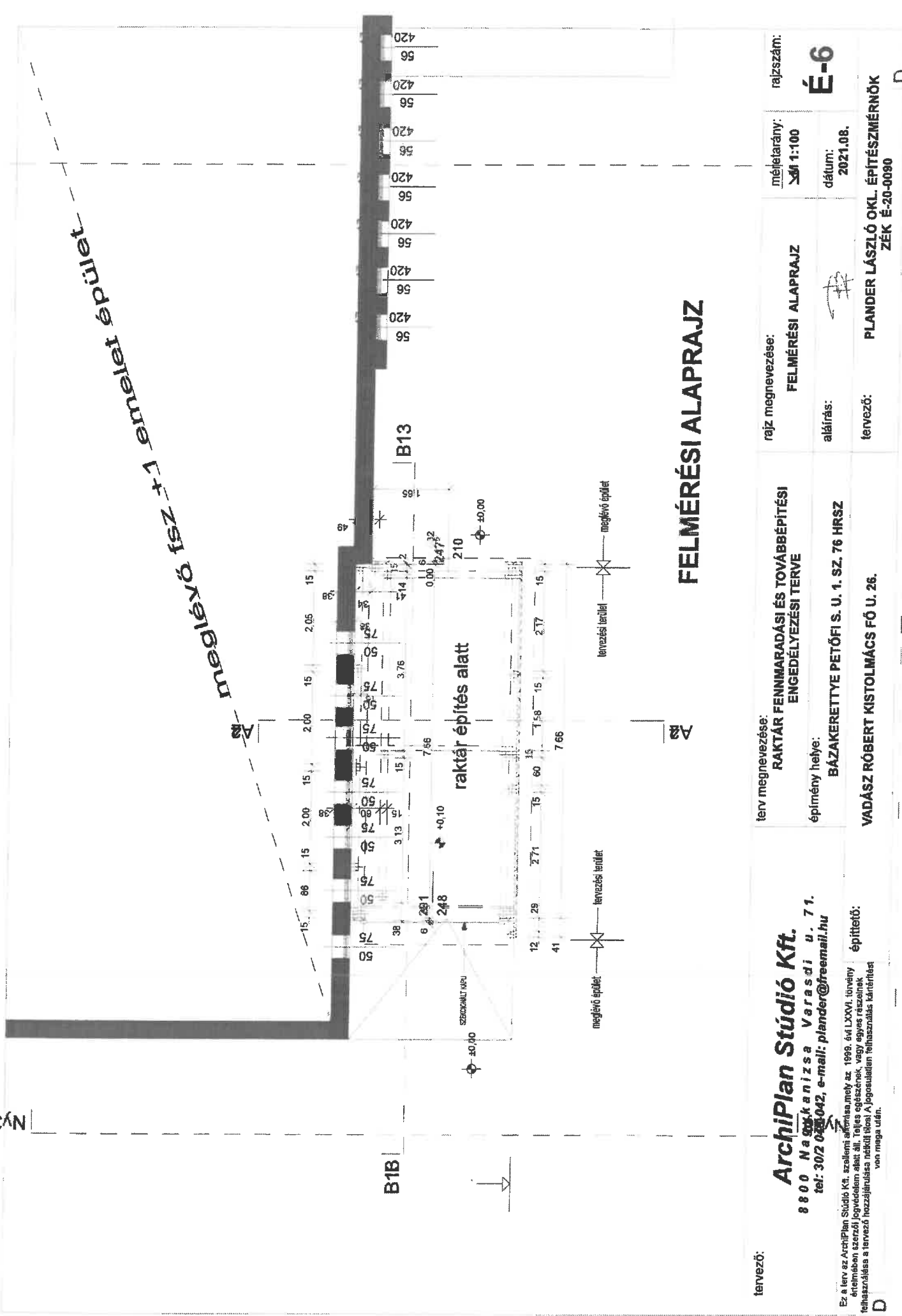

FELMÉRÉSI ALAPRAJZ

tervező:	terv megnevezése:	rajz megnevezése:	méretarány:	rajzszám:
ArchiPlan Stúdió Kft. 8800 Nagykannizsa Varasdi u. 71. tel: 30/2 000 042, e-mail: plander@freemail.hu	RAKTÁR FENNMARADÁSI ÉS TOVÁBBÉPÍTÉSI ENGEDÉLYEZÉSI TERVE	FELMÉRÉSI ALAPRAJZ	1:100	É-6
építtető:	épipéldény helye:	aláírás:	dátum:	
Ez a terv az ArchiPlan Stúdió Kft. szellemi alkotása, mely az 1999. évi LXXVI. törvény értelmében szerzői jogvédelem alatt áll. Teljes egészének, vagy egyes részeitnek felhasználása a tervező hozzájárulása nélkül tilos! A jogosulatlan felhasználás kártérítést von maga után.	BÁZAKERETTYE PETŐFI S. U. 1. SZ. 76 HRSZ		2021.08.	
	VADÁSZ RÓBERT KISTOLMÁCS FŐ U. 28.	tervező:		
				ZÉK É-20-0090
				D

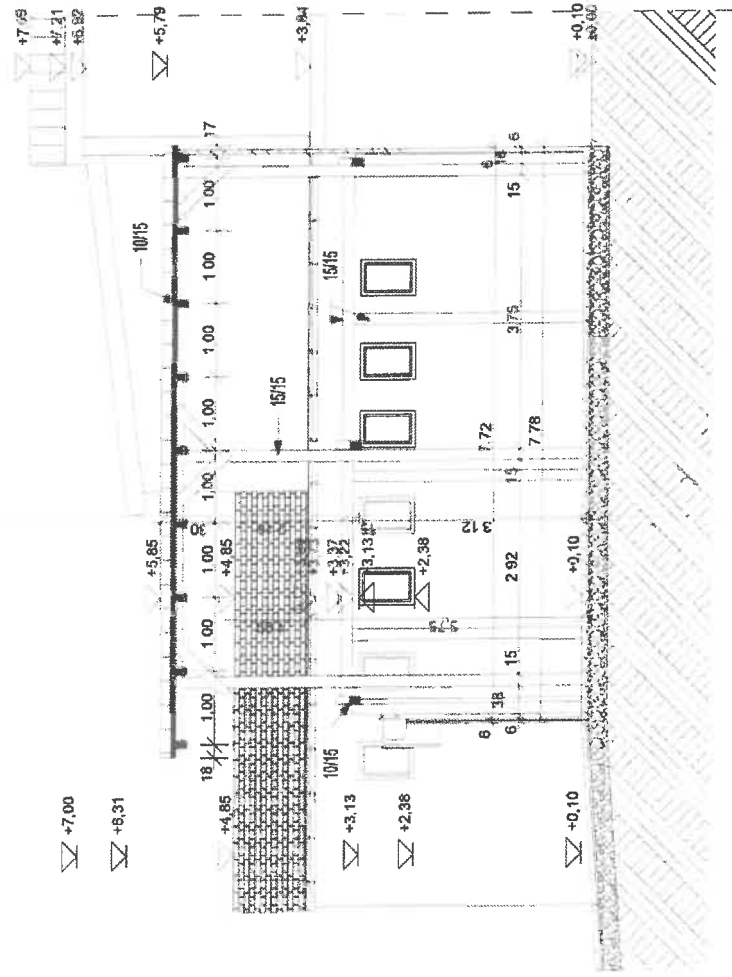
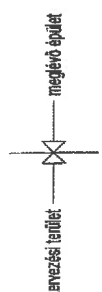

FELMÉRÉSI B-B METSZET

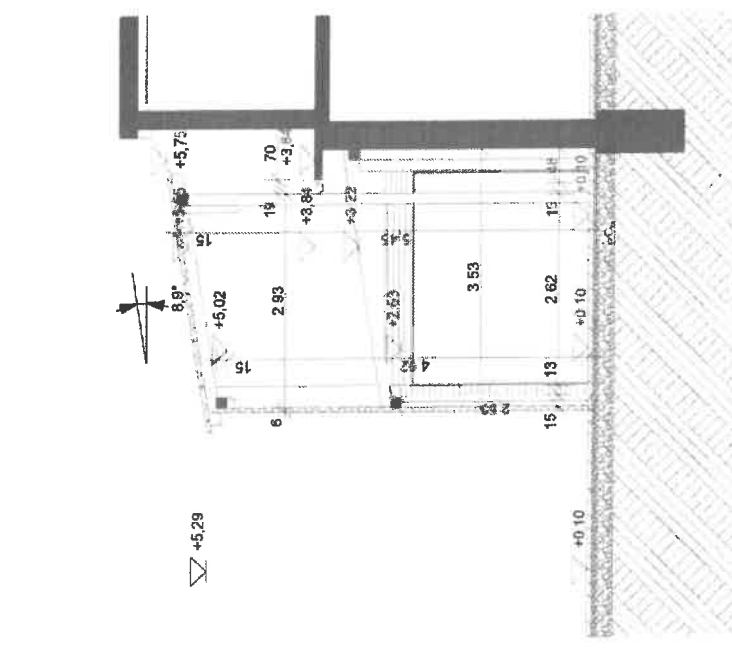
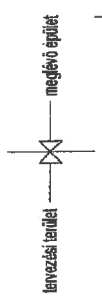

FELMÉRÉSI A-A METSZET

tervező:	ArchiPlan Stúdió Kft.		terv megnevezése:	FELMÉRÉSI METSZETEK		méretarány:	rajzszám:
	8800 Nagykannizsa Varasdi u. 71. tel: 30/2 049-042, e-mail: plander@freemail.hu		terv megnevezése:	FELMÉRÉSI METSZETEK		M 1:100	É-7
	Ez a terv az ArchiPlan Stúdió Kft. szellemi alkotása, mely az 1899. évi LXXVI. törvény értelmében szerzői jogvédelem alatt áll. Teljes egészében, vagy egyes részeitnek felhasználása a tervező hozzájárulása nélkül tilos! A jogosultaknak felhasználás kérését von maga után.		építmény helye:	alíírás:	tervező:	PLANDER LÁSZLÓ OKL. ÉPÍTÉSZEK MÉRŐK ZEK E-20-0090	datum:
tervező:			tervező:	PLANDER LÁSZLÓ OKL. ÉPÍTÉSZEK MÉRŐK ZEK E-20-0090			

megező épület

tervezési terület

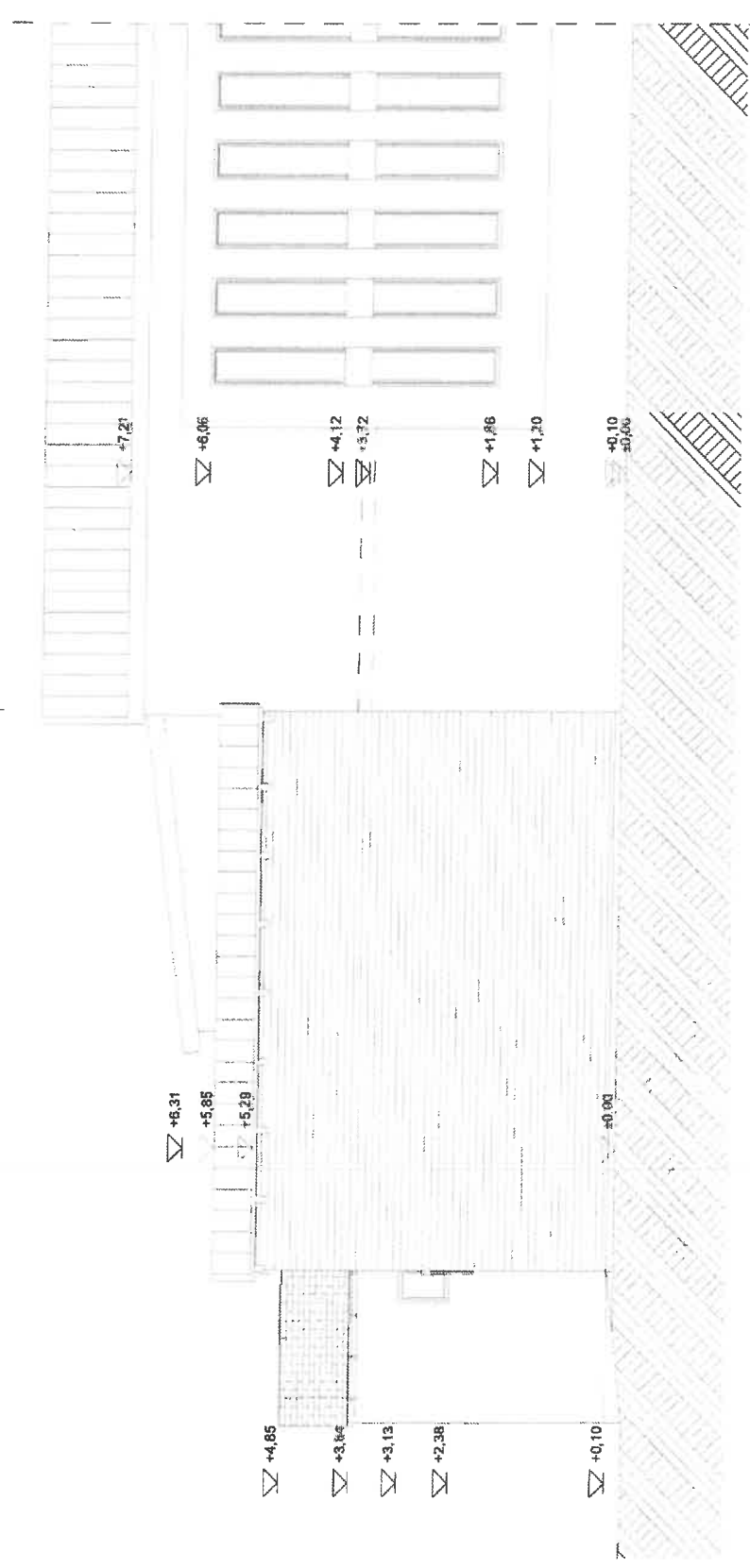

FELMÉRÉSI DÉLI HOMLOKZAT

tervező:	terv megnevezése:	rajz megnevezése:	méretarány:	rajzszám:
ArchiPlan Stúdió Kft. 8800 Nagykánizsa Varasdi u. 71. tel: 30/2 049-042, e-mail: plander@freemail.hu	RAKTÁR FENNMARADÁSI ÉS TOVÁBBÉPÍTÉSI ENGEDÉLYEZÉSI TERVE építmény helye: BÁZAKERETTYE PETŐFI S. U. 1. SZ. 76 HRSZ	FELMÉRÉSI ALAPRAJZ	M 1:100	É-8
építtető:		alíírás:	dátum:	
Ez a terv az ArchiPlan Stúdió Kft. szellemi alkotása, mely az 1999. évi LXXVI. törvény értelmében szerzői jogvédelem alatt áll. Teljes egészének, vagy egyes részeitnek felhasználása a tervező hozzájárulása nélkül tilos! A jogosulatlan felhasználás kártérítést von maga után.	VADÁSZ RÓBERT KISTOLMÁCS FŐ U. 26.		2021.08.	
		tervező:		PLANDER LÁSZLÓ OKL. ÉPÍTÉSZMÉRNÖK ZÉK É-20-0090

meglévő épület ————— tervezési terület

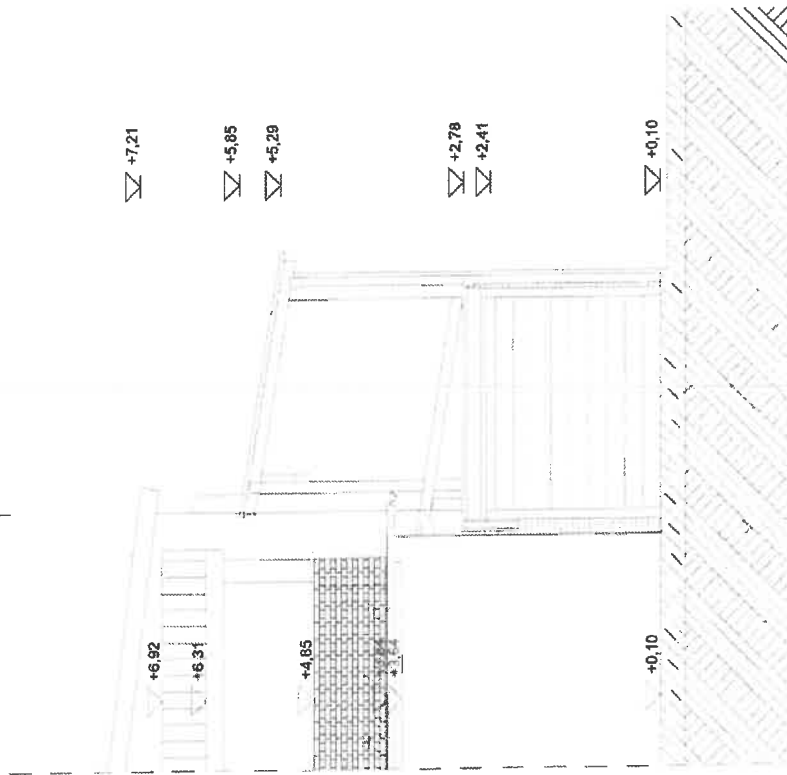

FELMÉRÉSI NYUGATI HOMLOKZAT

meglévő épület ————— tervezési terület

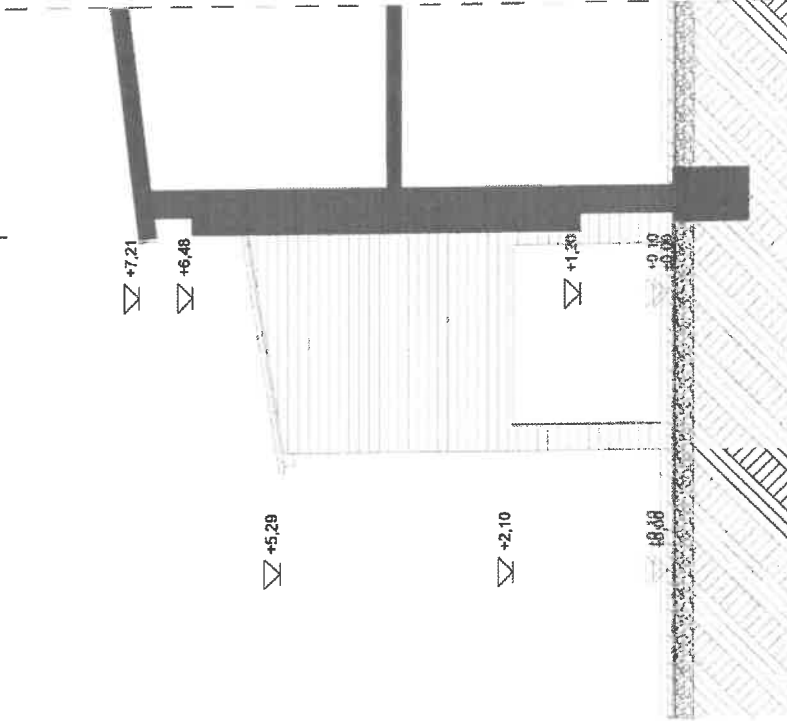

FELMÉRÉSI KELETI HOMLOKZAT

tervező:

ArchiPlan Stúdió Kft.

8800 Nagykánizsa Varsadi u. 71.
tel: 30/2 049-042, e-mail: plander@freemail.hu

Ez a terv az ArchiPlan Stúdió Kft. szellemi alkotása, mely az 1999. évi LXXVI. törvény értelmében szerzői jogvédelem alatt áll. Teljes egészének, vagy egyes részeinek felhasználása a tervező hozzájárulása nélkül tilos! A foposszítatlan felhasználás kártérítést von maga után.

terv megnevezése:

RAKTÁR FENNMARADÁSI ÉS TOVÁBBÉPÍTÉSI ENGEDÉLYEZÉSI TERVE

építmény helye:

BÁZAKERETTYE PETŐFI S. U. 1. SZ. 76 HRSZ

rajz megnevezése:

FELMÉRÉSI NYUGATI, KELETI HOMLOKZAT

aláírás:

dátum:
2021.08.

méretarány:

M 1:100

rajzszám:

É-9

tervező:

PLANDER LÁSZLÓ OKL. ÉPÍTÉSZMÉRNÖK
ZÉK É-20-0090

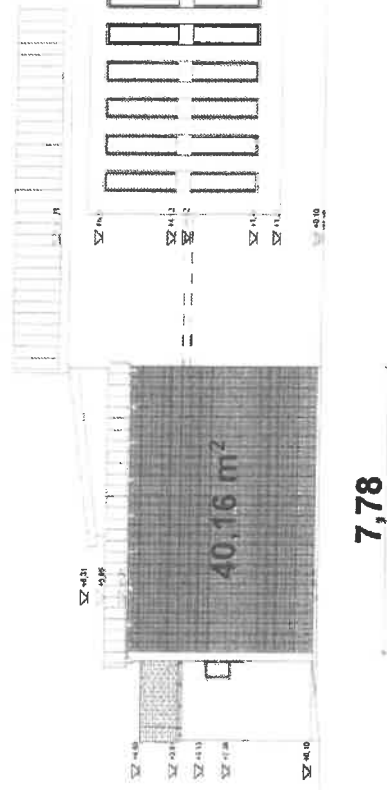
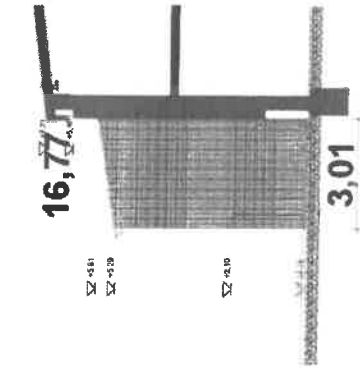
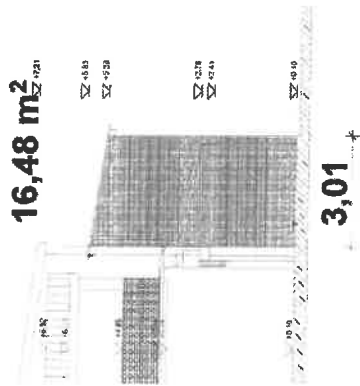

Építménymagasság számítás:

$F\ddot{O} = 16,48 + 16,77 + 40,16 = 73,41 \text{ m}^2$

$L\ddot{o} = 2 \times 3,01 + 7,78 = 13,80 \text{ fm}$

$H \ddot{e}p \text{ mag} = F\ddot{o} / L\ddot{o} = 73,41 / 13,80 = 5,32 \text{ m}, < 7,50 \text{ m}$

tervező:

Archiplan Stúdió Kft.

8800 Nagykanizsa Varasdi u. 71.
 tel: 30/2 049-042, e-mail: plander@freemail.hu

Ez a terv az Archiplan Stúdió Kft. szellemi alkotása, mely az 1999. évi LXXVI. törvény értelmében szerzői jogvédelem alatt áll. Teljes egészében, vagy egyes részletek felhasználása a tervező hozzájárulása nélkül tilos! A jogosultalan felhasználás kártérítést von maga után.

építető:

terv megnevezése:

RAKTÁR FENNMARADÁSI ÉS TOVÁBBÉPÍTÉSI ENGEDÉLYEZÉSI TERVE

építmény helye:

BÁZAKERETTYE PETÓFI S. U. 1. SZ. 76 HRSZ

VADÁSZ RÓBERT KISTOLMÁCS FŐ U. 26.

rajz megnevezése:

ÉPÍTMÉNYMAGASSÁG SZÁMÍTÁS

aláírás:

tervező:

PLANDER LÁSZLÓ OKL. ÉPÍTÉSZMÉRNÖK
 ZÉK É-20-0090

méretarány:

M 1:200

dátum:

2021.08.

rajzszám:

É-10

ELŐTERJESZTÉS

Bázakerettye Község Önkormányzat Képviselő-testületének
2021. szeptember 7. napján tartandó,
rendes, nyilvános ülésére

Az előterjesztés tárgya:	Bursa Hungarica Felsőoktatási ösztöndíj pályázathoz való csatlakozás
A napirend előterjesztője:	Csatlós Csilla polgármester
Az előterjesztést készítette:	Dr. Resch Karolina jegyző
Napirendi pont:	2. napirendi pont
Döntéshozatal módja:	egyszerű többséggel, nyílt szavazással
Melléklet:	1) Határozati javaslat 2) Bursa Hungarica Felsőoktatási Önkormányzati Ösztöndíjpályázat Pályázati Kiírás, 3) Ütemterv 4) Általános Szerződési feltételek

Tisztelt Képviselő-testület!

Bázakerettye Község Önkormányzat Képviselő-testülete 164/2020. (X.30.) képviselőtestületi határozatával fogadta el a Bursa Hungarica Felsőoktatási Önkormányzati Ösztöndíj elbírálásának szabályairól Szabályzatát.

A Bursa Hungarica ösztöndíjrendszer a 2000/2001. tanévtől kezdődően – a települési és a megyei önkormányzatok bevonásával – támogatja a felsőoktatásban tanuló, tanulni vágyó fiatalokat. Az Emberi Erőforrások Minisztériuma a felsőoktatásban részt vevő hallgatók juttatásairól és az általuk fizetendő egyes térítésekről szóló 51/2007. (III. 26.) számú Kormányrendelet (továbbiakban: Korm. rendelet) alapján kiírta 2022. évre a Bursa Hungarica Felsőoktatási Önkormányzati Ösztöndíjpályázatot.

A Bursa Hungarica Ösztöndíjrendszer 2021. évi fordulójában „A” és „B” típusú ösztöndíjra lehetett pályázni.

„A” és „B” típusú pályázat részletei:

1. A pályázók köre:

Az „A” típusú pályázatra azok az önkormányzat területén lakóhellyel rendelkező, hátrányos szociális helyzetű hallgatók jelentkezhetnek, akik felsőoktatási intézményben (felsőoktatási hallgatói jogviszony keretében) teljes idejű (nappali munkarend) alapfokozatot és szakképzettséget eredményező alapképzésben, mesterfokozatot és szakképzettséget eredményező mesterképzésben, osztatlan képzésben vagy felsőoktatási szakképzésben **folytatják tanulmányaikat.**

Az ösztöndíjra pályázhatnak a 2021 szeptemberében felsőoktatási tanulmányaik utolsó évét megkezdő hallgatók is. Amennyiben az ösztöndíjas hallgatói jogviszonya 2022 őszén már nem áll fenn, úgy a 2022/2023. tanév első félévére eső ösztöndíj már nem kerül folyósításra.

Az ösztöndíjra pályázatot nyújthatnak be azok a hallgatók is, akiknek a hallgatói jogviszonya a felsőoktatási intézményben a pályázás időpontjában szünetel. Az ösztöndíj folyósításának feltétele, hogy a 2021/2022. tanév második félévére a beiratkozott hallgató aktív hallgatói jogviszonnyal rendelkezzen.

A „B” típusú pályázatra azok az önkormányzat területén lakóhellyel rendelkező, hátrányos szociális helyzetű, a 2021/2022. tanévben **utolsó éves, érettségi előtt álló középiskolás, illetve felsőfokú végzettséggel nem rendelkező, felsőoktatási intézménybe felvételt még**

nem nyert, érettségizett pályázók jelentkezhetnek, akik a 2022/2023. tanévtől kezdődően felsőoktatási intézményben teljes idejű (nappali munkarend) alapképzésben, osztatlan képzésben vagy felsőoktatási szakképzésben kívánnak részt venni.

A "B" típusú pályázatra jelentkezők közül csak azok részesülhetnek ösztöndíjban, akik a 2022. évi általános felvételi eljárásban először nyernék felvételt felsőoktatási intézménybe és tanulmányaikat a 2022/2023. tanévben ténylegesen megkezdik.

Nem részesülhet ösztöndíjban az a pályázó, aki:

- a Magyar Honvédség és a rendvédelmi feladatokat ellátó szervek hivatásos és szerződéses állományú hallgatója
- doktori (PhD) képzésben vesz részt
- kizárólag külföldi intézménnyel áll hallgatói jogviszonyban és/vagy vendéghallgatói képzésben vesz részt.

2. A pályázat kötelező mellékletei

"A" típusú pályázat

a) A felsőoktatási intézmény által kibocsátott hallgatói jogviszony-igazolás vagy annak másolata a 2021/2022. tanév első félévéről.

Amennyiben a pályázó egy időben több felsőoktatási intézménnyel is hallgatói jogviszonyban áll, pályázatában csak azt a felsőoktatási intézményt kell megneveznie, amellyel elsőként létesített hallgatói jogviszonyt. A felsőoktatási intézmények szerződése alapján folyó, közösen meghirdetett – egyik szakon nem hitéleti, a másik szakon hitoktató, illetve hittanár – kétszakos képzés esetében a hallgató az állami felsőoktatási intézményt köteles megnevezni.

b) Igazolás a pályázó és a pályázóval egy háztartásban élők egy főre jutó havi nettó jövedelméről.

c) A szociális rászorultság igazolása¹

A további mellékleteket az elbíráló települési önkormányzat határozza meg.

"B" típusú pályázat

a) Igazolás a pályázó és a pályázóval egy háztartásban élők egy főre jutó havi nettó jövedelméről.

b) A szociális rászorultság igazolása²

A fentiekben túlmenően a "B" típusú pályázat esetében:

A pályázók büntetőjogi felelősségük tudatában kijelentik, hogy a pályázati űrlap benyújtásakor felsőoktatási intézménybe még nem nyertek felvételt.

A pályázók pályázatuk benyújtásával hozzájárulnak ahhoz, hogy a felsőoktatási intézménybe történő felvételi jelentkezésük eredményéről a felsőoktatási információs rendszer működtetéséért felelős szerv a Támogatáskezelőnek, illetőleg a támogató önkormányzatnak tájékoztatást nyújtson. A további mellékleteket az elbíráló települési önkormányzat határozza meg.

A pályázati űrlap csak a fent meghatározott kötelező mellékletekkel együtt érvényes, valamely melléklet hiányában a pályázat formai hibásnak minősül.

¹ A pályázó szociális rászorultsága igazolására köteles megadni a vele egy háztartásban élők (a pályázó lakóhelye szerinti lakásban életvitelszerűen együtt lakó, ott bejelentett lakóhellyel vagy tartózkodási hellyel rendelkező személyek) egy főre jutó havi nettó jövedelmének forint összegét.

² A pályázó szociális rászorultsága igazolására köteles megadni a vele egy háztartásban élők (a pályázó lakóhelye szerinti lakásban életvitelszerűen együtt lakó, ott bejelentett lakóhellyel vagy tartózkodási hellyel rendelkező személyek) egy főre jutó havi nettó jövedelmének forint összegét.

ELŐTERJESZTÉS

3. Adatkezelés

A pályázók a következő személyi és egyéb adataikat kötelesek a pályázatban megadni.

"A" típusú pályázat: név; anyja születési neve; születési helye és ideje; lakóhelye (lakcímkártyával igazolhatóan); adóazonosító jel; felsőoktatási intézmény; kar; szak/szakupár megnevezése és a felsőfokú képzésére vonatkozó adatok; telefonszám; e-mail cím. A pályázó az intézmény, kar és szak/szakupár teljes nevét a felsőoktatási intézménynél nyilvántartott hivatalos formában köteles megadni.

"B" típusú pályázat: név; anyja születési neve; születési helye és ideje; lakóhelye (lakcímkártyával igazolhatóan); adóazonosító jel; telefonszám; e-mail cím.

A pályázó pályázata benyújtásával büntetőjogi felelősséget vállal azért, hogy az EPER-Bursa rendszerben rögzített, a pályázati űrlapon és mellékleteiben az általa feltüntetett adatok a valóságnak megfelelnek. Tudomásul veszi, hogy amennyiben a pályázati űrlapon és mellékleteiben nem a valóságnak megfelelő adatokat tüntet fel, úgy a Bursa Hungarica Ösztöndíjrendszerből pályázata kizárható, a megítélt támogatás visszavonható.

A pályázat benyújtásával a pályázó tudomásul veszi, hogy a Támogatáskezelő, az önkormányzatok és a felsőoktatási intézmény a pályázati dokumentációba foglalt személyes adatait az ösztöndíjpályázat lebonyolítása és a támogatásra való jogosultság ellenőrzése céljából az ösztöndíj támogatás életciklusa alatt kezelheti a természetes személyeknek a személyes adatok kezelése tekintetében történő védelméről és az ilyen adatok szabad áramlásáról, valamint a 95/46/EK irányelv hatályon kívül helyezéséről szóló az Európai Parlament és a Tanács (EU) 2016/679 rendeletében (továbbiakban: GDPR) foglaltak szerint. Az adatkezelésről, az adatkezeléssel kapcsolatos jogairól, az általa igénybe vehető jogorvoslati lehetőségekről részletes tájékoztatás található a Támogatáskezelő honlapján az Adatvédelmi tájékoztatóban az alábbi elérhetőségen: https://emet.gov.hu/app/uploads/2021/01/Adatkezelesi-tajekoztato-palyazoknak_mod_2021.01.21..pdf

Az Általános Szerződési Feltételekben meghatározottak alapján a pályázati rendszerhez csatlakozni kívánó települések **2021. október 1.** napjáig megküldik a pályázathoz történő csatlakozási nyilatkozatot, valamint a csatlakozott önkormányzatok **a helyben szokásos módon kiírják a pályázatot.** A csatlakozási nyilatkozat az EPER-Bursa rendszerben történő önkormányzati regisztrációt követően kerül megküldésre a Támogatáskezelő részére.

Az önkormányzatok egy tanulmányi félévre egy összegben utalják át a Támogatáskezelő Bursa Hungarica számlájára a támogatott hallgatók öthavi önkormányzati támogatási összegét. A Támogatáskezelő a beérkezett önkormányzati ösztöndíjrészeket a kifizetőhelyek (felsőoktatási intézmények) szerint újracsoportosítja, majd a jogosult hallgatók után továbbutalja a kifizető felsőoktatási intézményekhez abban az esetben, ha a felsőoktatási intézmény a hallgatók jogosultságát visszaigazolta, és az önkormányzat utalási kötelezettségét teljesítve a pontos támogatási összeget továbbította a Támogatáskezelő számlájára.

Bázakerettye Község Önkormányzat a fiatalok szociális hátrányainak csökkentése érdekében csatlakozni kíván a Bursa Hungarica Ösztöndíjrendszer 2022. évi fordulójához. A pályázati eljárás teljes dokumentációja az www.emet.gov.hu oldalon megtekinthető.

A csatlakozási nyilatkozat megküldése a pályázók támogatására való kötelezettséget nem jelent. A támogatás a kérelmek elbírálását követően kerül megállapításra.

A Bursa Hungarica Felsőoktatási Önkormányzati Ösztöndíjpályázat ütemterve az előterjesztés melléklete.

Fentieknek megfelelően kérem a Tisztelt Képviselő-testületet, hogy a csatlakozási nyilatkozat aláírásához hozzon döntést az ösztöndíjpályázathoz történő csatlakozásról.

Határozati javaslat:

- 1) Bázakerettye Község Önkormányzatának Képviselő-testülete csatlakozik a hátrányos helyzetű felsőoktatási hallgatók, illetve felsőoktatási tanulmányokat kezdő fiatalok támogatására létrehozott Bursa Hungarica Felsőoktatási Önkormányzati Ösztöndíjrendszer 2022. évi pályázati fordulójához.
- 2) A képviselő-testületet a hátrányos helyzetű felsőoktatási hallgatók, illetve felsőoktatási tanulmányokat kezdő fiatalok támogatására létrehozott Bursa Hungarica Felsőoktatási Önkormányzati Ösztöndíjrendszer 2022. évi pályázati fordulójának Általános Szerződési Feltételeit elfogadja. A képviselő-testület kötelezettséget vállal arra, hogy a pályázatok kiírása, elbírálása és a települési önkormányzat által nyújtott támogatás összegének továbbítása során az Általános Szerződési Feltételek szerint jár el.
- 3) A képviselő-testület kötelezettséget vállal arra, hogy a Bursa Hungarica Felsőoktatási Önkormányzati Ösztöndíjrendszer 2022. évi fordulójára keretében beérkezett pályázatokat és a pályázatokról hozott döntést a <https://bursa.emet.hu/onk/tonkbelep.aspx> internet címen elérhető EPER BURSA elektronikus felületen rögzíti.
- 4) A képviselő-testület nyilatkozik arról, hogy az EPER BURSA rendszerben az általa meghatározott, a pályázóktól bekérendő, szociális helyzet igazolásra fontosnak tartott nyilatkozatok és mellékletek a pályázati kiírás feltételeivel nem ellentétesek.
- 5) A képviselő-testület az általa megállapított támogatások fedezetét a 2022. évi költségvetésében biztosítja.
- 6) A képviselő-testület felhatalmazza a polgármestert a csatlakozási nyilatkozat aláírására, valamint a pályázat lebonyolításával kapcsolatos valamennyi intézkedés és jognyilatkozat megtételére.

Határidő: csatlakozási nyilatkozat benyújtására 2021. október 1.

Felelős: Csatlós Csilla polgármester

Bázakerettye, 2021. szeptember 6.

Csatlós Csilla s.k.
polgármester

**BURSA HUNGARICA
FELSŐOKTATÁSI ÖNKORMÁNYZATI ÖSZTÖNDÍJPÁLYÁZAT
2022**

Tájékoztató csomag
a Bursa Hungarica Felsőoktatási Önkormányzati Ösztöndíjrendszerről
települési önkormányzatok számára

Pályázati dokumentáció tartalma

Általános tájékoztató

Eljárásrend - Általános Szerződési Feltételek a csatlakozó önkormányzatok számára

*1. sz. melléklet: Nyilatkozat a csatlakozásról, valamint az elektronikus adatbázis
használatáról (Csatlakozási nyilatkozat)*

2. sz. melléklet: Lebonyolítási ütemterv

"A" és "B" típusú pályázati kiírás ajánlott szövege

Ajánlott pályázati űrlap az "A" és a "B" típusú pályázók részére

I. ÁLTALÁNOS TÁJÉKOZTATÓ

A felsőoktatási szociális ösztöndíjrendszer az esélyteremtés érdekében a hátrányos helyzetű, szociálisan rászoruló fiatalok számára is elérhetővé kívánja tenni a felsőoktatásban való részvételt. E cél elérésének érdekében a Kormány mind központi költségvetési, mind pedig önkormányzati forrásokat is mobilizálni kíván.

Jelen *Tájékoztató csomagban* a Bursa Hungarica Felsőoktatási Önkormányzati Ösztöndíjrendszer (a továbbiakban: Bursa Hungarica Ösztöndíjrendszer) 2022. évi fordulójával kapcsolatos általános információk, a 2022. évi pályázati fordulóhoz való csatlakozás feltételei és a pályázat lebonyolításának rendjére vonatkozó információk találhatóak. A Bursa Hungarica Ösztöndíjrendszer jogszabályi háttéréül a *felsőoktatásban részt vevő hallgatók juttatásairól és az általuk fizetendő egyes térítésekről szóló 51/2007. (III. 26.) Kormányrendelet* (a továbbiakban: Kormányrendelet), valamint a *nemzeti felsőoktatásról szóló 2011. évi CCIV. törvény* szolgál.

A Bursa Hungarica Ösztöndíjrendszer többszintű támogatási rendszer, amelynek pénzügyi fedezeteként három forrás szolgál.

(1) A települési önkormányzatok által nyújtott támogatás

A Bursa Hungarica Ösztöndíjrendszer célja, hogy a szociális támogatási rendszerben azon a szinten történjen a döntéshozatal, ahol a legtöbb ismerettel rendelkeznek a rászorultság elbírálásához. Ennek megfelelően az önkormányzat által évente kiírt Bursa Hungarica Felsőoktatási Önkormányzati Ösztöndíjpályázat (a továbbiakban: Bursa Hungarica Ösztöndíjpályázat) helyben kerül elbírálásra. A támogatás havi összegét pályázónként állapítja meg az önkormányzat.

(2) A megyei önkormányzatok által nyújtott támogatás

A megyei önkormányzat tetszőleges összeggel kiegészítheti a települési önkormányzat által támogatott pályázó vagy pályázók számára megítélt, települési önkormányzati forrásból fedezendő ösztöndíj összegét.

(Az (1) és (2) forrás együtt: önkormányzati ösztöndíjrész.)

(3) Intézményi támogatás

Az Innovációs és Technológiai Minisztérium (a továbbiakban: Minisztérium) a felsőoktatásban már tanuló vagy a továbbiakban tanulni kívánó, szociálisan hátrányos helyzetű fiatalok támogatásához oly módon kíván hozzájárulni, hogy a települési (és a megyei) önkormányzat által megállapított támogatási összeget az önkormányzati támogatással megegyező mértékben – a Kormányrendelet 18. § (5) bekezdése szerint a Minisztérium hivatalos honlapján évenként közzétett értékhatárig – kiegészíti. Az intézményi ösztöndíjrész egy főre eső maximuma a 2021. évi fordulóban 5.000 Ft/fő/hó volt. *(A (3) forrás: intézményi ösztöndíjrész.)*

II. RÉSZVÉTELI FELTÉTELEK

1. A települési önkormányzatok számára a Bursa Hungarica Ösztöndíjrendszerben való részvétel önkéntes. A Bursa Hungarica Ösztöndíjrendszerhez történő csatlakozás a Kormányrendelet 18. § (4) bekezdése szerint, valamint „A Bursa Hungarica Felsőoktatási Önkormányzati Ösztöndíjrendszer 2022. évi fordulójának eljárásrendje - Általános Szerződési Feltételek a csatlakozó önkormányzatok számára” című dokumentumban (a továbbiakban: ÁSZF) közzétett eljárásrendnek megfelelően történik.
2. A Minisztérium és az Emberi Erőforrás Támogatáskezelő (a továbbiakban: Támogatáskezelő) a Bursa Hungarica pályázatok, illetve ösztöndíjak kezelését a Bursa Hungarica Elektronikus Pályázatkezelési és Együttműködési Rendszerben (a továbbiakban: EPER-Bursa rendszer) teszi lehetővé.
Az EPER-Bursa rendszer a települési és megyei önkormányzatok számára jelentősen csökkenti a Bursa Hungarica Ösztöndíjrendszerben való részvétel adminisztratív és humánerőforrás-költségét, növelve ezzel az önkormányzatok működési hatékonyságát.
Az EPER-Bursa rendszerben a pályázók a regisztrációt követően maguk rögzítik adataikat – azokért a továbbiakban teljes büntetőjogi felelősséget vállalva –, jelentősen csökkentve így a téves adatszolgáltatás lehetőségét. A pályázat benyújtása után a pályázóknak lehetőségük nyílik arra, hogy EPER-Bursa felhasználói fiókjukban az elbírálástól az ösztöndíj kifizetéséig nyomon kövessék pályázatukat. Az elbíráló önkormányzatok – a korábbi gyakorlathoz igazodva – a Támogatáskezelő által felajánlott pályázati űrlap szociális mezőit elektronikusan bővíthetik, valamint a kötelező melléletek listáját is kiegészíthetik az önkormányzat által meghatározott melléletekkel az EPER-Bursa rendszer önkormányzati felületén. A települési önkormányzatoknak a pályázók által elektronikusan kitöltött és az EPER-Bursa rendszerből kinyomtatott pályázati űrlapok alapján az önkormányzathoz benyújtott pályázatok befogadását, formai ellenőrzését és elbírálását kell elvégezniük az EPER-Bursa rendszerben.
3. A települési önkormányzatok csatlakozása a pályázati fordulóhoz egyben az EPER-Bursa rendszerhez történő csatlakozást is magában foglalja, azaz a rendszer használata kötelező a pályázat lebonyolításában részt vevő önkormányzatok részére. Az EPER-Bursa rendszerhez nem csatlakozó önkormányzatok a Bursa Hungarica Ösztöndíjrendszerhez sem tudnak csatlakozni, azaz a pályázati felhívásokat sem tehetik közzé, EPER-Bursa rendszerben nem rögzített pályázatot nem bírálhatnak el.
4. A belépéshez felhasználói névre és jelszóra van szükség, amelyet a pályázati dokumentáció megjelentetését követően a Támogatáskezelő küld meg a települési önkormányzatok részére. A belépést követően a rendszerből letölthető az ÁSZF 1. sz. mellékletét képező

„Nyilatkozat a csatlakozásról, valamint az elektronikus adatbázis használatáról” (a továbbiakban: Csatlakozási nyilatkozat) című dokumentum, melynek eredeti, aláírt, lepecsételt példányát ajánlott küldeményként kell eljuttatni a Támogatáskezelő részére¹.

A Csatlakozási nyilatkozat beküldési határideje: 2021. október 1. (postabélyegző).

Az önkormányzatnak a Csatlakozási nyilatkozatot abban az esetben is el kell küldenie a Támogatáskezelő részére, ha a korábbi pályázati forduló(k) során már tett ilyen nyilatkozatot. A Csatlakozási nyilatkozat visszaküldése önmagában nem jelent anyagi kötelezettségvállalást, az önkormányzat a benyújtott pályázatok ismeretében dönt a támogatási összegek odaítéléséről.

5. Az ÁSZF-ben foglaltak szerint a Bursa Hungarica Ösztöndíjrendszerben részt venni kívánó települési önkormányzatok a Minisztérium által kidolgozott eljárásrendnek megfelelően legkésőbb 2021. október 5-én kiírják a pályázatot a jelenlegi felsőoktatási hallgatók ("A" típusú pályázat), illetve felsőoktatási tanulmányokat kezdeni kívánók ("B" típusú pályázat) számára. A két pályázati felhívásnak az ÁSZF-ben meghatározott alapfeltételeket kell tartalmaznia. Ezek bővítésére, illetve szűkítésére nincs lehetőség; a pályázati felhívások az alapfeltételeken kívül kizárólag a pályázat elbírálásához megkívánt mellékletek felsorolását, valamint az önkormányzat által meghatározott prioritásokat tartalmazhatják. A pályázati kiírások szövegezésében segítségükre lehet a mellékelt ajánlott szöveg, amelytől az ÁSZF 6. és 7. pontjának figyelembevételével az önkormányzat jogosult eltérni.
6. A Bursa Hungarica Ösztöndíjpályázat 2022. évi fordulójában a megyei önkormányzatoknak a kiegészítő megyei támogatás odaítélésén és a döntési listák rögzítésén kívül az EPER-Bursa rendszerben más adatrögzítési feladatuk nincs.

¹ Az Emberi Erőforrás Támogatáskezelő az elektronikus ügyintézés és a bizalmi szolgáltatások általános szabályairól szóló 2015. évi CCXXII. törvény és az elektronikus ügyintézés részletszabályairól szóló 451/2016. (XII. 19.) Korm. rendelet alapján biztosítja a pályázók részére az elektronikus ügyintézés lehetőségét. A modul alkalmazásával kapcsolatos felvilágosítás a Támogatáskezelő honlapján és Bursa Hungarica ügyfélszolgálatán érhető el.

III. KOORDINÁCIÓ

A Bursa Hungarica Ösztöndíjrendszerrel kapcsolatos központi adatbáziskezelői, koordinációs, a települési és megyei önkormányzati ösztöndíjjal kapcsolatos pénzkezelési feladatokat a Támogatáskezelő látja el.

A Támogatáskezelő elérhetőségei:

Emberi Erőforrás Támogatáskezelő

Bursa Hungarica Felsőoktatási Önkormányzati Ösztöndíjrendszer

1381 Budapest Pf. 1418

Tel.: (06-1) 550-2700

E-mail: bursa@emet.gov.hu

Internet: www.emet.gov.hu (Bursa Hungarica)

A TÁMOGATÁS FOLYÓSÍTÁSA

Az önkormányzati ösztöndíjrész felsőoktatási intézmény, mint kifizetőhely felé történő folyósításának technikai lebonyolításáért a Támogatáskezelő – mint pályázatkezelő szervezet – a felelős.

A Bursa Hungarica Ösztöndíjrendszer bankszámlaszáma:

Emberi Erőforrás Támogatáskezelő

10032000-01451461-30000003

A Bursa Hungarica Ösztöndíjat (mind az önkormányzati, mind az intézményi ösztöndíjrészt) az a felsőoktatási intézmény folyósítja a hallgatónak, amelytől a hallgató – az állami költségvetés terhére – a hallgatói juttatásokat kapja. **Amennyiben a hallgató egy időben több felsőoktatási intézménnyel is hallgatói jogviszonyban áll, az a felsőoktatási intézmény folyósítja számára az ösztöndíjat, amellyel elsőként létesített hallgatói jogviszonyt.** A felsőoktatási intézmények szerződése alapján folyó, közösen meghirdetett – egyik szakon nem hitéleti, a másik szakon hitoktató, illetve hittanár – kétszakos képzés esetében a hallgató számára az állami felsőoktatási intézmény folyósítja az ösztöndíjat.

**A támogatás folyósításának rendje az 51/2007. (III. 26.) Korm. rendelet és a
2022. évi Eljárásrend - Általános Szerződési Feltételek alapján**

A Bursa Hungarica Ösztöndíjrendszer vonatkozásában betartandó határidőket az ÁSZF 2. sz. mellékletét képező „Bursa Hungarica Felsőoktatási Önkormányzati Ösztöndíjpályázat 2022 Lebonyolítási Ütemterve” című dokumentum tartalmazza.

Önkormányzati ösztöndíjrész

1. Az önkormányzatok **egy tanulmányi félévre egy összegben** pénzeszköz-átadásként utalják át a Támogatáskezelő számlaszámára a támogatott hallgatók **öthavi támogatási összegét**. Az utalás határidejét az ÁSZF 19. pontja tartalmazza.
2. A Támogatáskezelő az EPER-Bursa rendszer felsőoktatási intézményi oldalán keresztül nem nyilvános – jelszóval hozzáférhető – felületen tájékoztatja a felsőoktatási intézményeket az adott félévben Bursa Hungarica Ösztöndíjban részesülő hallgatókról. A felsőoktatási intézmények ellenőrzik ezen hallgatók jogosultságát és az EPER-Bursa rendszerben tájékoztatják a Támogatáskezelőt, hogy mely hallgatók részére utalható át az önkormányzati támogatás.
3. A Támogatáskezelő a beérkezett támogatási összegeket a kifizetőhelyek (felsőoktatási intézmények) szerint újracsoportosítja, majd a jogosult hallgatók után pénzeszköz-átadásként utalja tovább a kifizető felsőoktatási intézményekhez abban az esetben, ha az önkormányzat minden támogatott után átutalta a pontos támogatási összeget a Bursa Hungarica Ösztöndíjrendszer számlájára.
4. Az önkormányzati ösztöndíjrész havi összegének kifizetése legkorábban a tavaszi félévben március, az őszi félévben október hónaptól, de legkésőbb a felsőoktatási intézményhez történt átutalást követő első ösztöndíjfizetéskor indul az arra jogosult hallgatónak.
5. Amennyiben a Támogatáskezelő utalását követően kiderül, hogy az utalási listán szereplő, az intézmény által korábban jogosultként visszaigazolt hallgatók közül valaki mégsem felel meg az ösztöndíj folyósításához szükséges feltételeknek, a felsőoktatási intézmény az intézménynek átutalt, de a hallgató részére ki nem fizethető önkormányzati ösztöndíjrész összegét 30 napon belül köteles visszautalni a Bursa Hungarica Ösztöndíjrendszer számlájára.
6. A Támogatáskezelő az adott tanulmányi félév lezárását követően a ki nem fizetett önkormányzati ösztöndíjrészeket visszautalja a települési és megyei önkormányzatok bankszámlájára. Az önkormányzat saját hatáskörben dönt, hogy a jogosulatlanság ellenére –

nem Bursa Hungarica támogatás jogcímen – mégis folyósítja-e a támogatottnak a már korábban megítélt támogatást.

Intézményi ösztöndíjrész

A felsőoktatási intézmény a jogosultság ellenőrzését követően a hallgatói juttatásokkal azonos rendben intézkedik az intézményi ösztöndíjrész átutalásáról a támogatásra jogosult hallgató bankszámlájára.

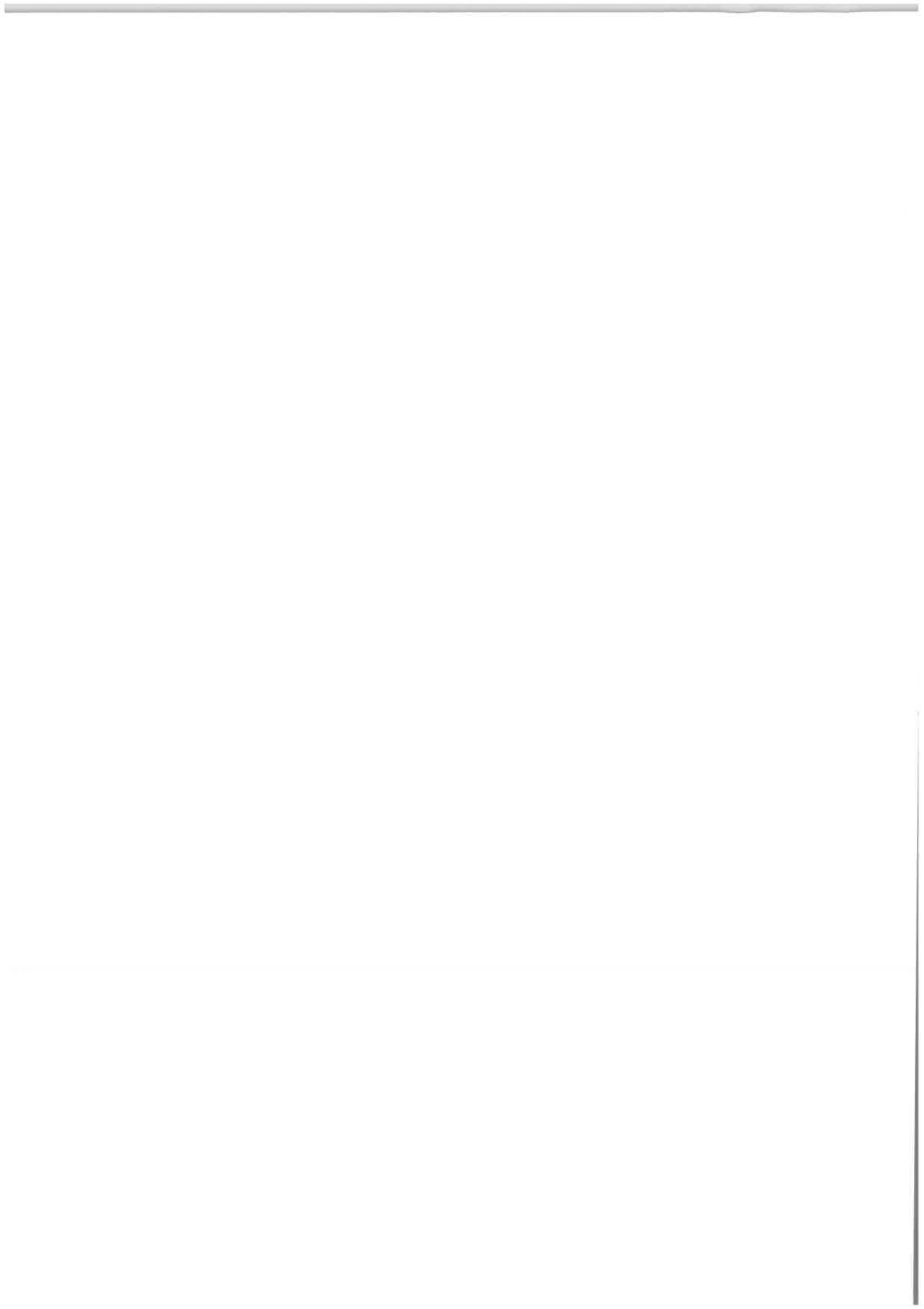

A Bursa Hungarica Felsőoktatási Önkormányzati Ösztöndíjrendszer
2022. évi fordulójának
ELJÁRÁSRENDJE
Általános Szerződési Feltételek
a csatlakozó önkormányzatok számára

A Bursa Hungarica Felsőoktatási Önkormányzati Ösztöndíjrendszer (a továbbiakban: Bursa Hungarica Ösztöndíjrendszer) Magyarország Kormánya által az esélyteremtés érdekében a hátrányos helyzetű, szociálisan rászoruló fiatalok számára a felsőoktatásban való részvétel támogatására alapított ösztöndíjrendszer. A Bursa Hungarica Ösztöndíjrendszer lebonyolítását a *felsőoktatásban részt vevő hallgatók juttatásairól és az általuk fizetendő egyes térítésekről szóló 51/2007. (III. 26.) Kormányrendelet (a továbbiakban: Kormányrendelet)*, valamint a *nemzeti felsőoktatásról szóló 2011. évi CCIV. törvény (a továbbiakban: Nftv.)* szabályozza.

A Bursa Hungarica Ösztöndíjrendszer és ezen Eljárásrend

- a nemzeti felsőoktatásról szóló 2011. évi CCIV. törvény
- a felsőoktatásban részt vevő hallgatók juttatásairól és az általuk fizetendő egyes térítésekről szóló 51/2007. (III. 26.) Korm. rendelet
- a Nemzeti Közszerződési Egyetemről, valamint a közigazgatási, rendészeti és katonai felsőoktatásról szóló 2011. évi CXXXII. törvény
- a Nemzeti Közszerződési Egyetemről, valamint a közigazgatási, rendészeti és katonai felsőoktatásról szóló 2011. évi CXXXII. törvény egyes rendelkezéseinek végrehajtásáról szóló 363/2011. (XII. 30.) Korm. rendelet
- a szociális igazgatásról és szociális ellátásokról szóló 1993. évi III. törvény
- az államháztartásról szóló 2011. évi CXCV. törvény (a továbbiakban: Áht.)
- az államháztartásról szóló törvény végrehajtásáról szóló 368/2011. (XII. 31.) Korm. rendelet (a továbbiakban: Ávr.)
- Magyarország helyi önkormányzatairól szóló 2011. évi CLXXXIX. törvény
- a polgárok személyi adatainak és lakcímének nyilvántartásáról szóló 1992. évi LXVI. törvény
- az elektronikus ügyintézés és a bizalmi szolgáltatások általános szabályairól szóló 2015. évi CCXXII. törvény
- az elektronikus ügyintézés részletszabályairól szóló 451/2016. (XII. 19.) Korm. rendelet
- a Büntető Törvénykönyvről szóló 2012. évi C. törvény (Btk),
- az információs önrendelkezési jogról és az információszabadságról szóló 2011. évi CXII. törvény
- a közfeladatot ellátó közérdekű vagyonkezelő alapítványokról szóló 2021. évi IX. törvény
- a természetes személyeknek a személyes adatok kezelése tekintetében történő védelméről és az ilyen adatok szabad áramlásáról, valamint a 95/46/EK irányelv hatályon kívül helyezéséről szóló az Európai Parlament és a Tanács (EU) 2016/679 rendeletében (a továbbiakban: GDPR)

vonatkozó rendelkezéseivel összhangban került kidolgozásra.

A felsőoktatásban részt vevő hallgatók juttatásairól és az általuk fizetendő egyes térítésekről szóló 51/2007. (III. 26.) Kormányrendelet 20. § (5) bekezdése alapján a Bursa Hungarica Ösztöndíjrendszerhez csatlakozó fővárosi kerületi önkormányzatokra a települési önkormányzatokra vonatkozó előírások érvényesek, míg csatlakozása esetén Budapest Főváros Önkormányzata a megyei önkormányzatokkal megegyező módon vesz részt a Bursa Hungarica Ösztöndíjrendszerben.

1. A települési önkormányzat maga jogosult a pályázat kiírására a jelen Eljárásrend – Általános Szerződési Feltételek (a továbbiakban: ÁSZF) 5. pontjában foglaltak szerint. A pályázat kiírásának feltétele, hogy a települési önkormányzat csatlakozzon a Bursa Hungarica Ösztöndíjrendszer 2022. évi fordulójához. A Bursa Hungarica Ösztöndíjrendszer 2022. évi fordulójában a települési

önkormányzatok csatlakozása a pályázati fordulóhoz egyúttal a Bursa Hungarica Elektronikus Pályázatkezelési és Együttműködési Rendszerhez (a továbbiakban: EPER-Bursa rendszer) történő csatlakozást is magában foglalja és kizárólag az Emberi Erőforrás Támogatáskezelő (a továbbiakban: Támogatáskezelő) által biztosított EPER-Bursa rendszerbe történő belépést követően valósulhat meg, melynek elérése:

<https://bursa.emet.hu/onk/tonkbelep.aspx>

Az EPER-Bursa rendszerhez nem csatlakozó önkormányzatok a Bursa Hungarica Ösztöndíjrendszerhez sem tudnak csatlakozni, azaz pályázatot nem írhatnak ki, pályázatot nem bírálhatnak el.

Az önkormányzatok számára a Bursa Hungarica Ösztöndíjrendszerben való részvétel önkéntes. A Bursa Hungarica Ösztöndíjrendszerhez történő csatlakozáshoz az EPER-Bursa rendszerben a csatlakozási szándék rögzítése szükséges. Az EPER-Bursa rendszerbe való belépéshez felhasználói névre és jelszóra van szükség, amelyet a Bursa Hungarica Ösztöndíjrendszer 2022. évi pályázati fordulója dokumentációjának megjelentetését követően a Támogatáskezelő küld meg az önkormányzatok részére. A belépést követően az EPER-Bursa rendszerben elvégezhető az önkormányzati adatok ellenőrzése, az önkormányzati Bursa Hungarica ügyintézők és kiemelt ügyintéző kijelölése és letölthető az ÁSZF 1. sz. mellékletét képező **„Nyilatkozat a csatlakozásról, valamint az elektronikus adatbázis használatáról”** (a továbbiakban: **Csatlakozási nyilatkozat**) című dokumentum, melynek eredeti, aláírt, lepecsételt példányát ajánlott küldeményként kell eljuttatni a Támogatáskezelő részére.¹ A borítékon tüntessék fel a következőt: *„Bursa Hungarica”*. **Több önkormányzat csatlakozási nyilatkozatának beküldése esetén kérjük, településenként külön borítékban adják postára a Csatlakozási nyilatkozatot!**

A Csatlakozási nyilatkozat beküldési határideje: 2021. október 1. (postabélyegző)

Az önkormányzatnak a Csatlakozási nyilatkozatot abban az esetben is el kell küldenie a Támogatáskezelő részére, ha a korábbi pályázati forduló(k) során már tett ilyen nyilatkozatot. A Csatlakozási nyilatkozat visszaküldése önmagában nem jelent anyagi kötelezettségvállalást, az önkormányzat a benyújtott pályázatok ismeretében dönt a támogatási összegek odaítéléséről. A **Csatlakozási nyilatkozatot** az önkormányzat a pályázatok kiírását követően nem vonhatja vissza. Nem csatlakozhat a Bursa Hungarica Ösztöndíjrendszer 2022. évi fordulójához az a települési önkormányzat, amelyet az Innovációs és Technológiai Minisztériuma (továbbiakban: Minisztérium) a 2021. évi pályázati fordulóban vállalt kötelezettségei megszegése miatt az ösztöndíjrendszer résztvevői közül kizárt.

2. Az önkormányzatnak lehetősége van a Csatlakozási nyilatkozat kitöltése során az EPER-Bursa rendszerben megadni a kötelező mellékletek listáját, valamint kiegészítő önkormányzati szociális űrlapmezőket is a pályázathoz. Felhívjuk szíves figyelmüket, hogy a minta pályázati űrlapon található kérdések mind megjelennek a rendszerben a pályázók által kitöltendő Pályázati űrlapon, emiatt az azon szereplő kérdéseket kérjük, ne ismételjék meg az önkormányzati kiegészítő kérdéseknél!

3. A Támogatáskezelő az EPER-Bursa rendszerben érkezteti és fogadja be a Csatlakozási nyilatkozatokat, melyről a települési önkormányzatoknak rendszerüzenetet küld. Ezenkívül a **www.emet.gov.hu** internetes oldal „Bursa Hungarica” felületén, a „Csatlakozott települések” menüpont alatt **2021. október 6-ig közzéteszi a 2022. évi fordulóhoz csatlakozott települések teljes listáját.**

Abban az esetben, ha a csatlakozni szándékozó település ezen a listán nem szerepel, akkor a települési önkormányzat Csatlakozási nyilatkozata nem érkezett meg a Támogatáskezelő címére, vagy Csatlakozási nyilatkozatát a Támogatáskezelő nem volt jogosult elfogadni a csatlakozási határidő elmulasztása miatt. Ebben az esetben a pályázók sem tudnak pályázatot benyújtani az önkormányzathoz.

¹ Az Emberi Erőforrás Támogatáskezelő az elektronikus ügyintézés és a bizalmi szolgáltatások általános szabályairól szóló 2015. évi CCXXII. törvény és az elektronikus ügyintézés részletszabályairól szóló 451/2016. (XII. 19.) Korm. rendelet alapján biztosítja a pályázók részére az elektronikus ügyintézés lehetőségét. A modul alkalmazásával kapcsolatos felvilágosítás a Támogatáskezelő honlapján és Bursa Hungarica ügyfélszolgálatán érhető el.

Amennyiben a Csatlakozási nyilatkozat nem érkezett meg a Támogatáskezelő címére, de a települési önkormányzat a regisztrációt elvégezte és a csatlakozási űrlapot a rendszerből kinyomtatta, valamint az ajánlott küldemény „küldemény azonosítója” alapján bizonyítani tudja, hogy határidőben, a megfelelő címre megküldte azt, úgy a Támogatáskezelő külön kérelem nélkül elfogadja a Csatlakozási nyilatkozatot a pályázatbeadásra rendelkezésre álló határidő lejártáig. Tekintettel azonban arra, hogy a pályázásra rendelkezésre álló határidőt módosítani nem lehetséges, amennyiben az önkormányzat az igazolást a pályázati adatrögzítésre rendelkezésre álló idő letelte után küldi be, úgy a Támogatáskezelőnek nem áll módjában azt elfogadni.

4. Abban az esetben, ha az önkormányzat a Csatlakozási nyilatkozat benyújtására előírt határidőt elmulasztja, vagy az ajánlott küldemény „küldemény azonosítója” nem tudja igazolni, hogy Csatlakozási nyilatkozatát határidőben a megfelelő címre elküldte, méltányossági kérelmet terjeszthet elő a Támogatáskezelőhöz a csatlakozás utólagos elfogadása iránt, melyet az önkormányzat – előbbiekre tekintettel – indokolni köteles. **A kérelmet 2021. október 7-ig (beérkezési határidő) lehet előterjeszteni. Ha a kérelem a megadott határidőig nem érkezik be a Támogatáskezelőhöz, az önkormányzat nem tud csatlakozni az adott évi pályázati fordulóhoz.**

Az önkormányzat a méltányossági kérelem előterjesztésével egyidejűleg az eredeti Csatlakozási nyilatkozatot is köteles benyújtani. A kérelemben az önkormányzatnak nyilatkoznia kell arról, hogy az "A" és "B" típusú pályázatot határidőben kiírta, és kötelezettséget vállal arra, hogy az ÁSZF-ben foglaltaknak a továbbiakban maradéktalanul eleget tesz. Nem támogatható azon önkormányzat méltányossági kérelme, amely az "A" és "B" típusú pályázat kiírásának határidőben nem tett eleget, illetve csak az "A" típusú vagy csak a "B" típusú pályázatot hirdette meg a megadott határidő szerint.

A kérelemről a kérelemben megfogalmazott indokok mérlegelésével 2021. október 14-ig a felsőoktatásért felelős helyettes államtitkár dönt, és döntéséről haladéktalanul tájékoztatja a Támogatáskezelőt. A felsőoktatásért felelős helyettes államtitkár döntéséről a Támogatáskezelő 2021. október 15-ig elektronikusan értesíti az önkormányzatot.

5. A pályázat kiírásának határideje a települési önkormányzatoknál: 2021. október 5. A pályázatot az önkormányzat hirdetőtábláján és a helyben szokásos egyéb módon kell közzétenni. A települési önkormányzat mind az "A", mind a "B" típusú pályázatot köteles kiírni oly módon, hogy az "A" és a "B" típusú pályázatok kiírásának megjelentetése egy időben történjék. A Csatlakozási nyilatkozatnak a Támogatáskezelőhöz történt beérkeztetése és annak elfogadása után mind az "A", mind a "B" típusú pályázati kiírás megjelenik az adott önkormányzat adatlapján is az EPER-Bursa rendszerben. A pályázók az adatrögzítést a Csatlakozási nyilatkozat Támogatáskezelőhöz történt érkeztetését és elfogadását követően kezdenek el.

6. A pályázati kiírásnak kötelezően tartalmaznia kell az alábbiakat:

1) A pályázók köre

A Bursa Hungarica Ösztöndíjban az 51/2007. (III. 26.) Kormányrendelet 18. § (2) bekezdése alapján kizárólag a települési önkormányzat területén állandó lakóhellyel (a továbbiakban: lakóhely) rendelkezők részesülhetnek. [A Kormányrendelet „állandó lakóhely” fogalma a polgárok személyi adatainak és lakcímének nyilvántartásáról szóló 1992. évi LXVI. törvény „lakóhely” fogalmának feleltethető meg, amelyet a pályázó a lakcímkártyájával tud igazolni.]

Nem részesülhet ösztöndíjban az a pályázó, aki:

- a Magyar Honvédség és a rendvédelmi feladatokat ellátó szervek hivatásos és szerződéses állományú hallgatója
- doktori (PhD) képzésben vesz részt
- kizárólag külföldi intézménnyel áll hallgatói jogviszonyban és/vagy vendéghallgatói képzésben vesz részt.

a) Az "A" típusú pályázatra azok az önkormányzat területén lakóhellyel rendelkező, hátrányos szociális helyzetű hallgatók jelentkezhettek, akik felsőoktatási intézményben (felsőoktatási hallgatói jogviszony keretében) teljes idejű (nappali munkarend) alapfokozatot és szakképzettséget eredményező alapképzésben, mesterfokozatot és szakképzettséget

eredményező mesterképzésben, osztatlan képzésben vagy felsőoktatási szakképzésben folytatják tanulmányaikat.

Az ösztöndíjra pályázhatnak a 2021 szeptemberében felsőoktatási tanulmányaik utolsó évét megkezdő hallgatók is. Amennyiben az ösztöndíjas hallgatói jogviszonya 2022 őszén már nem áll fenn, úgy a 2022/2023. tanév első félévére eső ösztöndíj már nem kerül folyósításra.

Az ösztöndíjra pályázatot nyújthatnak be azok a hallgatók is, akiknek a hallgatói jogviszonya a felsőoktatási intézményben a pályázás időpontjában szünetel. Az ösztöndíj folyósításának feltétele, hogy a 2021/2022. tanév második félévére a beiratkozott hallgató aktív hallgatói jogviszonnyal rendelkezzen.

b) A "B" típusú pályázatra azok az önkormányzat területén lakóhellyel rendelkező, hátrányos szociális helyzetű, a 2021/2022. tanévben utolsó éves, érettségi előtt álló középiskolás, illetve felsőfokú végzettséggel nem rendelkező, felsőoktatási intézménybe felvételt még nem nyert, érettségizett pályázók jelentkezhetnek, akik a 2022/2023. tanévtől kezdődően felsőoktatási intézményben teljes idejű (nappali munkarend) alapképzésben, osztatlan képzésben vagy felsőoktatási szakképzésben kívánnak részt venni.

A "B" típusú pályázatra jelentkezők közül csak azok részesülhetnek ösztöndíjban, akik a 2022. évi általános felvételi eljárásban először nyernek felvételt felsőoktatási intézménybe és tanulmányaikat a 2022/2023. tanévben ténylegesen megkezdik.

2) A pályázat benyújtásának módja és határideje

A pályázatot az EPER-Bursa rendszerben kitöltve, véglegesítve, onnan kinyomtatva, aláírva kizárólag a lakóhely szerint illetékes települési önkormányzat polgármesteri hivatalánál kell benyújtani személyesen vagy postai úton. A pályázat rögzítésének és az önkormányzathoz történő benyújtásának határideje:

2021. november 5.

Figyelem!

A pályázatbeadáshoz az EPER-Bursa rendszerben egyszeri pályázói regisztráció szükséges, melynek elérése:

<https://bursa.emet.hu/paly/palybelep.aspx>

Azok a pályázók, akik a korábbi pályázati években regisztráltak a rendszerben, már nem regisztrálhatnak újra, ők a meglévő felhasználónév és jelszó birtokában léphetnek be az EPER-Bursa rendszerbe. Amennyiben jelszavukat elfelejtették, az *Elfelejtett jelszó* funkcióval kérhetnek új jelszót. A pályázói regisztrációt vagy a belépést követően lehetséges a pályázati adatok feltöltése a csatlakozott önkormányzatok pályázói részére. A pályázati űrlapot minden fordulóban újra ki kell tölteni! A személyes és pályázati adatok ellenőrzését és véglegesítését követően a pályázati űrlapot kinyomtatva és aláírva a települési önkormányzatnál kell benyújtaniuk a pályázóknak. A pályázat csak a pályázati kiírásban meghatározott csatolandó mellékletekkel együtt érvényes. A pályázati kiírásban meghatározott valamely melléklet hiányában a pályázat formai hibásnak minősül. A benyújtott pályázatok befogadását az önkormányzat köteles az EPER-Bursa rendszerben igazolni. A nem befogadott pályázatok a bírálatban nem vesznek részt.

3) Az ösztöndíj időtartama és az ösztöndíjjal összefüggő közterhek

a) Az ösztöndíj időtartama:

"A" típusú pályázat: 10 hónap, azaz két egymást követő tanulmányi félév (a 2021/2022. tanév második féléve és a 2022/2023. tanév első féléve);

"B" típusú pályázat: 3x10 hónap, azaz hat egymást követő tanulmányi félév (a 2022/2023. tanév, a 2023/2024. és a 2024/2025. tanév).

b) Az ösztöndíjjal összefüggő közterhek:

Az elnyert ösztöndíjat közvetlen adó- és TB-járulékfizetési kötelezettség nem terheli (lásd a személyi jövedelemadóról szóló 1995. évi CXVII. törvény 1. sz. melléklet 3.2.6., 4.17. pontját).

4) A pályázat kötelező mellékletei

"A" típusú pályázat

- a) **A felsőoktatási intézmény által kibocsátott hallgatói jogviszony-igazolás vagy annak másolata a 2021/2022. tanév első félévéről.**

Amennyiben a pályázó egy időben több felsőoktatási intézménnyel is hallgatói jogviszonyban áll, pályázatában csak azt a felsőoktatási intézményt kell megneveznie, amellyel elsőként létesített hallgatói jogviszonyt. A felsőoktatási intézmények szerződése alapján folyó, közösen meghirdetett – egyik szakon nem hitéleti, a másik szakon hitoktató, illetve hittanár – kétszakos képzés esetében a hallgató az állami felsőoktatási intézményt köteles megnevezni.

- b) **Igazolás a pályázó és a pályázóval egy háztartásban élők egy főre jutó havi nettó jövedelméről.**
- c) **A szociális rászorultság igazolására az alábbi okiratok:**

- ...

A további mellékleteket az elbíráló települési önkormányzat határozza meg.

"B" típusú pályázat

- a) **Igazolás a pályázó és a pályázóval egy háztartásban élők egy főre jutó havi nettó jövedelméről.**

- b) **A szociális rászorultság igazolására az alábbi okiratok:**

- ...

A további mellékleteket az elbíráló települési önkormányzat határozza meg.

A pályázati űrlap csak a fent meghatározott kötelező mellékletekkel együtt érvényes, valamely melléklet hiányában a pályázat formai hibásnak minősül.

5) A pályázat elbírálása

Az ösztöndíj elbírálása kizárólag szociális rászorultság alapján, a pályázó tanulmányi eredményétől függetlenül történik.

A pályázó szociális rászorultsága igazolására köteles megadni a vele egy háztartásban élők (a pályázó lakóhelye szerinti lakásban életvitelszerűen együtt lakó, ott bejelentett lakóhellyel vagy tartózkodási hellyel rendelkező személyek) egy főre jutó havi nettó jövedelmének forint összegét.

Jövedelem:

A szociális igazgatásról és szociális ellátásokról szóló 1993. évi III. törvény 4. § (1) bekezdés a) pontja alapján az elismert költségekkel és a befizetési kötelezettséggel csökkentett

- aa) a személyi jövedelemadóról szóló 1995. évi CXVII. törvény (a továbbiakban: Szjtv.) szerint meghatározott, belföldről vagy külföldről származó - megszerzett - vagyoni érték (bevétel), ideértve az Szjtv. 1. számú melléklete szerinti adómentes bevételt, és
- ab) az a bevétel, amely után az egyszerűsített vállalkozói adóról szóló törvény, a kisadózó vállalkozások tételes adójáról és a kisvállalati adóról szóló törvény, vagy az egyszerűsített közteherviselési hozzájárulásról szóló törvény szerint adót, illetve hozzájárulást kell fizetni.

Elismert költségnek minősül a személyi jövedelemadóról szóló törvényben elismert költség, valamint a fizetett tartásdíj. Ha a magánszemély az egyszerűsített vállalkozói adó vagy egyszerűsített közteherviselési hozzájárulás alapjául szolgáló bevételt szerez, a bevétel csökkenthető a személyi jövedelemadóról szóló törvény szerint elismert költségnek minősülő igazolt kiadásokkal, ennek hiányában a bevétel 40%-ával. Ha a mezőgazdasági őstermelő adóévi őstermelésből származó bevétele nem több a kistermelés értékhatáránál (illetve ha részére támogatást folyósítottak, annak a folyósított támogatással növelt összegénél), akkor a bevétel csökkenthető az igazolt költségekkel, továbbá a bevétel 40%-ának megfelelő összeggel, vagy a bevétel 85%-ának, illetőleg állattenyésztés esetén 94%-ának megfelelő összeggel.

Befizetési kötelezettségnek minősül a személyi jövedelemadó, a magánszemélyt terhelő egyszerűsített közteherviselési hozzájárulás, társadalombiztosítási járulék, a nyugdíjjárulék, és az egészségügyi szolgáltatási járulék.

Nem minősül jövedelemnek

- a) a rendkívüli települési támogatás, valamint a lakhatáshoz kapcsolódó rendszeres kiadások viseléséhez, a gyógyszerkiadások viseléséhez és a lakhatási kiadásokhoz kapcsolódó hátralékot felhalmozó személyek részére nyújtott települési támogatás,
- b) a rendkívüli gyermekvédelmi támogatás, a gyermekek védelméről és a gyámügyi igazgatásról szóló 1997. évi XXXI. törvény (a továbbiakban: Gyvt.) 20/A. §-a szerinti támogatás, a Gyvt. 20/B. §-ának (4)-(5) bekezdése szerinti pótlék, a nevelőszülők számára fizetett nevelési díj és külön ellátmány,
- c) az anyasági támogatás,
- d) a nyugdíjprémium, az egyszeri juttatás, a tizenharmadik havi nyugdíj, a tizenharmadik havi ellátás és a szépkorúak jubileumi juttatása,
- e) a személyes gondoskodásért fizetendő személyi térítési díj megállapítása kivételével a súlyos mozgáskorlátozott személyek pénzügyi közlekedési kedvezményei, a vakok személyi járadéka és a fogyatékosági támogatás,
- f) a fogadó szervezet által az önkéntesnek külön törvény alapján biztosított juttatás,
- g) az alkalmi munkavállalói könyvvel történő munkavégzésnek, az egyszerűsített foglalkoztatásról szóló törvény alapján történő munkavégzésnek, valamint a természetes személyek között az adórendszeren kívüli keresettel járó foglalkoztatásra vonatkozó rendelkezések alapján háztartási munkára létesített munkavégzésre irányuló jogviszony keretében történő munkavégzésnek (a továbbiakban: háztartási munka) a havi ellenértéke,
- h) a házi segítségnyújtás keretében társadalmi gondozásért kapott tiszteletdíj,
- i) az energiafelhasználáshoz nyújtott támogatás,
- j) a szociális szervezet tagja által, a közérdekű nyugdíjas szervezet öregségi nyugdíjban vagy átmeneti bányászjáradékban részesülő tagja által, valamint a kisgyermekkel otthon lévő szociális szervezetének nem nagyszülőként gyermekgondozási díjban vagy gyermekgondozást segítő ellátásban részesülő tagja által a szervezetben végzett tevékenység ellenértékéért megszerzett, a személyi jövedelemadóról szóló törvény alapján adómentes bevétel,
- k) az életvitelszerűen lakott ingatlan eladása, valamint az életvitelszerűen lakott ingatlanon fennálló vagyoni értékű jog átruházása esetén az eladott ingatlan, illetve átruházott vagyoni értékű jog ellenértékének azon része, amelyből az eladást vagy átruházást követő egy éven belül az eladó vagy átruházó saját, vagy közeli hozzátartozója életvitelszerű, tényleges lakhatásának célját szolgáló ingatlan vagy vagyoni értékű jog vásárlására kerül sor,
- l) az elengedett tartozás, illetve a megszűnt kötelezettség, ha a tartozás elengedésére vagy a kötelezettség megszűnésére a természetes személyek adósságrendezési eljárásában, továbbá közüzemi szolgáltatás szolgáltatója, illetve pénzügyi intézmény által, az adós megélhetését veszélyeztető szociális helyzete miatt került sor.

6) Adatkezelés

A pályázók a következő személyi és egyéb adataikat kötelesek a pályázatban megadni.

"A" típusú pályázat: név; anyja születési neve; születési helye és ideje; lakóhelye (lakcímkártyával igazolhatóan); adóazonosító jel; felsőoktatási intézmény; kar; szak/szakpár megnevezése és a felsőfokú képzésére vonatkozó adatok; telefonszám; e-mail cím. A pályázó az intézmény, kar és szak/szakpár teljes nevét a felsőoktatási intézménynél nyilvántartott hivatalos formában köteles megadni.

"B" típusú pályázat: név; anyja születési neve; születési helye és ideje; lakóhelye (lakcímkártyával igazolhatóan); adóazonosító jel; telefonszám; e-mail cím.

A pályázó pályázata benyújtásával büntetőjogi felelősséget vállal azért, hogy az EPER-Bursa rendszerben rögzített, a pályázati űrlapon és mellékleteiben az általa feltüntetett adatok a valóságnak megfelelnek. Tudomásul veszi, hogy amennyiben a pályázati űrlapon és mellékleteiben nem a valóságnak megfelelő adatokat tüntet fel, úgy a Bursa Hungarica Ösztöndíjrendszerből pályázata kizárható, a megítélt támogatás visszavonható.

A pályázat benyújtásával a pályázó tudomásul veszi, hogy a Támogatáskezelő, az önkormányzatok és a felsőoktatási intézmény a pályázati dokumentációba foglalt személyes adatait az ösztöndíjpályázat lebonyolítása és a támogatásra való jogosultság ellenőrzése céljából az ösztöndíj támogatás életciklusa alatt kezelheti a természetes személyeknek a személyes adatok kezelése tekintetében történő védelméről és az ilyen adatok szabad áramlásáról, valamint a 95/46/EK irányelv hatályon kívül helyezéséről szóló az Európai Parlament és a Tanács (EU) 2016/679 rendeletében (továbbiakban: GDPR) foglaltak szerint. Az adatkezelésről, az adatkezeléssel kapcsolatos jogairól, az általa igénybe vehető jogorvoslati lehetőségekről részletes tájékoztatás található a Támogatáskezelő honlapján az Adatvédelmi tájékoztatóban az alábbi elérhetőségen: https://emet.gov.hu/app/uploads/2021/01/Adatkezelesi-tajekoztato-palyazoknak_mod_2021.01.21..pdf

A fentiekén túlmenően a "B" típusú pályázat esetében:

A pályázók büntetőjogi felelősségük tudatában kijelentik, hogy a pályázati űrlap benyújtásakor felsőoktatási intézménybe még nem nyertek felvételt.

A pályázók pályázatuk benyújtásával hozzájárulnak ahhoz, hogy a felsőoktatási intézménybe történő felvételi jelentkezésük eredményéről a felsőoktatási információs rendszer működtetéséért felelős szerv a Támogatáskezelőnek, illetőleg a támogató önkormányzatnak tájékoztatást nyújtson.

7) Az ösztöndíjasok bejelentési kötelezettségei

Az ösztöndíjban részesülő hallgató köteles az ösztöndíj folyósításának időszaka alatt minden, az ösztöndíj folyósítását érintő változásról haladéktalanul (de legkésőbb 15 napon belül) értesíteni a Támogatáskezelőt és a folyósító felsőoktatási intézményt. A bejelentést az EPER-Bursa rendszeren keresztül kell kezdeményezni. Az értesítési kötelezettséget a hallgató 5 munkanapon belül köteles teljesíteni az alábbi adatok változásakor:

- **tanulmányok helyének megváltozása (új felsőoktatási intézmény, kar, szak megadásával);**
- **tanulmányi státusz (munkarend, képzési forma, finanszírozási forma) változása;**
- **személyes adatainak (név, lakóhely, elektronikus levelezési cím) változása.**
- **a tanulmányok szüneteltetése (halasztása)**

A **"B" típusú** támogatásban részesített pályázó 2022. augusztus 31-ig a felsőoktatási intézmény felvételi döntéséről szóló határozata vagy az Oktatási Hivatal besorolási határozata másolatának megküldésével köteles a Támogatáskezelő részére bejelenteni, hogy a 2022/2023. tanévben melyik felsőoktatási intézményben kezdi meg tanulmányait. A pályázó köteles egyúttal az EPER-Bursa rendszerből kinyomtatott űrlapon nyilatkozni arról, hogy a 2022. évi felsőoktatási felvételi évet megelőzően nyert-e felvételt felsőoktatási intézménybe.

A **"B" típusú** pályázat során támogatásban részesülő ösztöndíjas a támogatás időtartama alatt pályázhat az **"A" típusú** ösztöndíjra. Amennyiben a **"B" típusú** pályázat során támogatásban részesülő ösztöndíjas a támogatás időtartama alatt sikeresen pályázik **"A" típusú** ösztöndíjra, **"B" típusú** ösztöndíját automatikusan elveszti.

Az ösztöndíjas lemondhat a számára megítélt támogatásról, amit az EPER-Bursa rendszerben kezdeményezhet, és az onnan letölthető Lemondó nyilatkozatot aláírva és postai úton megküldve a Támogatáskezelő címére jelenthet be. A Lemondó nyilatkozat beküldésével az ösztöndíjas a nyertes

ösztöndíjpályázatát megszünteti, azaz a megjelölt félévről és az ösztöndíj további félévi részleteiről is lemond.

Az az ösztöndíjas, aki értesítési kötelezettségének nem tesz eleget, az ösztöndíj folyósításából és az ösztöndíjrendszer következő évi fordulójából kizárható. Az az ösztöndíjas, aki határidőn belüli értesítési kötelezettségének elmulasztása miatt esik el az ösztöndíj folyósításától, a tanulmányi félév lezárását követően (június 30-ig, illetve január 31-ig) ki nem fizetett ösztöndíjára már nem tarthat igényt.

Az ösztöndíjas 30 napon belül köteles a jogosulatlanul felvett ösztöndíjat a folyósító felsőoktatási intézmény részére visszafizetni.

Amennyiben megállapítást nyer, hogy a pályázó a pályázás során nem a valóságnak megfelelő adatokat szolgáltatva vagy a pályázati feltételeknek nem felel meg, támogatásban nem részesülhet, még abban az esetben sem, ha az ösztöndíj elnyeréséről szóló tájékoztatást már kézhez vette.

7. A pályázati kiírás a fentiekén túl kizárólag a pályázat elbírálásához megkívánt mellékletek felsorolását és az önkormányzat által meghatározott, a fentiekkel nem ellentétes elbírálási prioritások megjelölését tartalmazhatja. A támogatás megítélése és folyósítása nem köthető semmilyen később bekövetkező feltételhez, illetőleg kötelezettség vállalásához (pl. a települési önkormányzat területén történő munkavállaláshoz vagy további ott lakáshoz), valamint a pályázók semmilyen formában nem kötelezhetők sem az önkormányzat, sem más szervezet, testület által önrész megfizetésére.

8. A pályázati kiírásnak a Kormányrendeletben, illetőleg a jelen ÁSZF-ben foglaltakkal ellentétes rendelkezései és kitételei érvénytelenek, a települési önkormányzat a pályázatot az érvénytelen rendelkezések figyelmen kívül hagyásával köteles lebonyolítani.

9. A pályázók a regisztrációt követően az EPER-Bursa rendszerben kitöltött és kinyomtatott, aláírt pályázati űrlapot, a kötelező mellékleteket csatolva a települési önkormányzatokhoz nyújtják be, ahol a pályázatot az EPER-Bursa rendszerben érkeztetni és ellenőrizni szükséges. A települési önkormányzat csak a helyesen érkeztetett és ellenőrzött pályázatokat bírálhatja el. Az önkormányzat nem az EPER-Bursa rendszerből nyomtatott, vagy nem megfelelően véglegesített pályázati űrlapokat nem fogadhat be, ezek kezelése során az önkormányzat felelőssége a pályázók figyelmeztetése és tájékoztatása.

10. A települési önkormányzat az EPER-Bursa rendszerben **ellenőrzi és elbírálja** a beérkezett pályázatokat.

Az elbírálás során a települési önkormányzat:

a) a pályázókat hiánypótlásra szólíthatja fel a formai ellenőrzés és az elbírálás során, az önkormányzat által (pályázati kiírásában vagy helyi rendeletében vagy jegyzői utasításában) meghatározott határidőben, amely azonban nem lépheti túl a pályázatok önkormányzati elbírálási határidejét. Az önkormányzat hiánypótlást csak olyan dokumentumokra kérhet be, amelyeket a pályázati kiírásban feltüntetett. A pályázati dokumentumok kezelése során a közfeladatot ellátó szervek iratkezelésének általános követelményeiről szóló 335/2005. (XII. 29.) Korm. rendelet rendelkezéseit az önkormányzat betartani köteles. Erre tekintettel az iktatási nyilvántartásból ki kell derülnie, hogy az adott pályázati anyag mikor érkezett, hány és milyen típusú (papíralapú vagy elektronikus) mellékletet tartalmazott, mi volt az intézés határideje, módja, időpontja. A postai úton történő benyújtás esetén a borítékot meg kell őrizni, személyes benyújtás esetén az átvételt dokumentálni kell.

b) a határidőn túl benyújtott vagy formailag nem megfelelő pályázatokat az EPER-Bursa rendszerben a bírálatból kizárja és a kizárás okát rögzíti;

c) minden, határidőn belül, postai úton vagy személyesen benyújtott pályázatot befogad, minden formailag megfelelő pályázatot érdemben elbírál és döntését írásban indokolja;

d) csak az önkormányzat területén lakóhellyel rendelkező pályázókat részesítheti támogatásban;

e) az elbírálás során korra, fajra, nemre, bőrszínre, felekezeti vagy világnézeti hovatartozásra, tanulmányi eredményre tekintet nélkül, kizárólag a pályázó szociális rászorultságának objektív vizsgálatára tekintettel járhat el.

11. A Csatlakozási nyilatkozat kitöltésével a települési önkormányzat kötelezettséget vállal arra, hogy az EPER-Bursa rendszerben fogadja be és bírálja el a pályázók által rögzített, lezárt, kinyomtatott és az önkormányzathoz benyújtott pályázatokat, valamint arra, hogy a pályázatokról hozott döntését rögzíti az EPER-Bursa rendszerben. A Támogatáskezelő biztosítja a csatlakozott önkormányzatok részére az adatrögzítéshez az EPER-Bursa rendszer használatát, amely a <https://bursa.emet.hu/onk/tonkbelep.aspx> internetes oldalon érhető el. A települési önkormányzat biztosítja az EPER-Bursa rendszer használatához szükséges hardvert és szoftvert. (Az EPER-Bursa rendszer biztonságos működése Microsoft Internet Explorer alkalmazását kívánja meg). Az EPER-Bursa rendszer használatához felhasználói névre és jelszóra van szükség, amelyet a pályázati dokumentáció megjelentetését követően a Támogatáskezelő küld meg az önkormányzatok részére. A regisztrációs és adatrögzítési folyamat részletes leírását a <http://www.emet.gov.hu> oldalon az EPER-Bursa belépési pontok menüpont alatt letölthető Felhasználói kézikönyv települési önkormányzatoknak tartalmazza.

12. A települési önkormányzat az elbírálás során már meglévő szabályzatai vagy a Bursa Hungarica Ösztöndíjrendszer elbírálására elfogadott szabályzata alapján jár el és **bírálati döntését 2021. december 6-ig** az EPER-Bursa rendszerben **rögzíti**. A fenti határidőn túl a támogatásban részesíteni kívánt pályázók körét az önkormányzat még abban az esetben sem jogosult bővíteni, ha jogosulatlanság vagy lemondás folytán az önkormányzatnak a Bursa Hungarica Ösztöndíjpályázatra szánt keretében pénzmaradvány jelentkezik.

Amennyiben az önkormányzat olyan pályázatról hoz támogatási döntést, amely pályázat az EPER-Bursa rendszerben nem került rögzítésre, véglegesítésre és a pályázati úrlapon megjelölt önkormányzathoz benyújtásra, a támogatási döntés érvénytelen, még abban az esetben is, ha az önkormányzat határozatban rögzíti. Az ilyen határozatok befogadását a Támogatáskezelő külön értesítés nélkül elutasítja.

A települési önkormányzat tudomásul veszi, hogy az EPER-Bursa rendszerben rögzített bírálati döntését és az azt tartalmazó döntési listát köteles a rendszerből letöltve, nyomtatott formában is előállítani, valamint szavatolja az elektronikus és a nyomtatott bírálati lista egyezőségét, azaz az EPER-Bursa rendszerből kinyomtatott papíralapú dokumentumon szereplő adatokat (pl. támogatási összeg, támogatott neve) utólag, a kinyomtatott példányon javítva nem módosítja. Amennyiben az önkormányzat a döntési listákat az EPER-Bursa rendszerből kinyomtatva, a nyomtatott példányokon utólag módosította, ezáltal eltérés keletkezik az EPER-Bursa rendszerben rögzített támogatási adatok és rendszerből kinyomtatott, aláírt támogatási adatok között, az EPER-Bursa rendszerben rögzített adatok tekinthetők egyedül hitelesnek. Amennyiben hitelt érdemlően bebizonyosodik, hogy az önkormányzat módosította a kinyomtatott döntési listákat, az önkormányzat kizárható a pályázati fordulóban abban az esetben is, ha a döntési lista korábban már elfogadásra került. (A rögzítés során és a rögzítési időszakban, amennyiben téves adatrögzítés történt, az EPER-Bursa rendszerben kérjük a módosítást elvégezni és újranyomtatni a dokumentumot.)

Az EPER-Bursa rendszeren kívül előállított, nem onnan kinyomtatott, nem lezárt döntési listákat a Támogatáskezelő nem fogadja el. A kinyomtatott döntési listákat minden oldalon polgármester vagy jegyző aláírásával, pecséttel szükséges ellátni.

13. A települési önkormányzat a határidőn belül benyújtott, formailag megfelelő pályázat elbírálása alapján a pályázót minimum 1.000 forint havi támogatásban részesíti, vagy a pályázó támogatási igényét elutasítja. Az elutasítás indoklásaként nem jelölhetők meg olyan okok, amelyeket a formai ellenőrzés vizsgál és azon megfelelőként lettek megjelölve.

A települési önkormányzat a megítélt támogatás havi összegét köteles rögzíteni az EPER-Bursa rendszerben található elektronikus adatlapokon vagy az összesített döntési listán. A megítélt támogatásnak havonta azonos összegűnek és 100 forinttal maradék nélkül oszthatónak kell lennie. A települési önkormányzat a megítélt havi támogatás összegét a **pályázati forduló teljes tartamára** garantálni köteles, annak módosítására nem jogosult.

14. A települési önkormányzat az elektronikus pályázatkezelő rendszerben lezárt, kinyomtatott, aláírt és lepecsételt döntési listákról és a benyújtott kötelező melléletekről másolatot készít irattára számára, majd az általa **támogatott és nem támogatott, valamint a döntésből formai okból kizárt** pályázók aláírással és pecsétlenyomattal ellátott döntési listáit – az "A" típusú támogatottak esetében a kötelezően csatolt hallgatói jogviszony-igazolásokkal együtt – **2021. december 7-ig elküldi a Támogatáskezelő részére**. A bírálati anyagot a Támogatáskezelőnek címzett borítékban vagy csomagban, ajánlott küldeményként kell eljuttatni a Támogatáskezelő részére. A csomagon fel kell tüntetni: „*Bursa Hungarica 2022. évi pályázati forduló Bírálati anyag*”. A Támogatáskezelő az önkormányzat által nem a határidőre, nem a megfelelő címre megküldött, vagy rosszul postázott döntési anyagért és az abból eredő károkért felelősséget nem vállal.

A támogatott pályázók Bírálati anyaga az alábbiakból áll:

- az elektronikus pályázatkezelő rendszerből kinyomtatott, minden oldalon pecsétlenyomattal, a polgármester vagy a jegyző aláírásával ellátott eredeti **támogatott döntési lista**, amely tartalmazza a pályázók részére megítélt önkormányzati támogatás havi összegét;
- "A" típusú támogatottak esetében a felsőoktatási intézmény által kibocsátott jogviszony-igazolás.

A nem támogatott pályázók Bírálati anyaga az alábbiakból áll:

- az elektronikus pályázatkezelő rendszerből kinyomtatott, minden oldalon pecsétlenyomattal, a polgármester vagy a jegyző aláírásával ellátott eredeti **nem támogatott döntési lista**.

A bírálati döntésből formai okból kizárt pályázók bírálati anyaga az alábbiakból áll:

- az elektronikus pályázatkezelő rendszerből kinyomtatott, minden oldalon pecsétlenyomattal, a polgármester vagy a jegyző aláírásával ellátott eredeti **formai okból kizárt döntési lista**,
- "A" típusú támogatottak esetében a felsőoktatási intézmény által kibocsátott jogviszony-igazolás, amennyiben benyújtásra került.

A fent megjelölt kötelező melléleteken túl az önkormányzatoknak más dokumentumokat nem kell megküldeniük, az önkormányzatok által megküldött egyéb dokumentumokért a Támogatáskezelő felelősséget nem vállal. A Pályázati űrlapot és a benyújtott melléleteket (a hallgatói jogviszony-igazolás kivételével) sem eredetiben, sem másolatban nem kell megküldeniük, azt az önkormányzatnak kell megőriznie.

A Támogatáskezelő által hiánypótlásra felszólított települési önkormányzat köteles a Támogatáskezelő részére a megadott határidőre a pótlásokat megküldeni.

15. A települési önkormányzat **2021. december 8-ig** az önkormányzat hirdetőtábláján és a helyben szokásos egyéb módon **köteles nyilvánosságra hozni a Bursa Hungarica Ösztöndíjpályázat keretében általa nyújtott támogatások összesített adatait**. Az adatok "A" és "B" típusú támogatottak szerinti bontásban a pályázók és a támogatottak számát, az összes megítélt támogatást, a támogatás átlagos mértékét és mindazokat az önkormányzat által informatívnak talált mutatókat tartalmazzák, amelyek nem alkalmasak a támogatásban részesítettek, illetve a pályázók személyének azonosítására.

16. A települési önkormányzat **2021. december 8-ig köteles döntéséről és annak indokairól az EPER-Bursa rendszeren keresztül elektronikusan vagy postai úton értesíteni a pályázókat**, illetve lehetővé tenni, hogy a személyükre vonatkozó döntést az önkormányzat épületében megtekinthessék.

17. A pályázó az elbíráló szerv döntése ellen fellebbezéssel nem élhet, a támogatói döntés ellen érdemben nincs helye jogorvoslatnak. **A támogatási döntéssel szemben kifogást eljárásjogi jogszabálysértésre történő hivatkozással, a döntésről szóló értesítés kézhezvételét követő 5 napon belül lehet benyújtani az illetékes önkormányzat jegyzőjénél. A felmerült kifogással kapcsolatban az önkormányzat jegyzőjének haladéktalanul értesítenie kell a Támogatáskezelőt.**

18. A megyei önkormányzatok a települési bírálatok lezárásával kezdenek el a megyei támogatások odaítélését a települések által támogatott pályázók részére. A megyei bírálatban csak a határidőben lezárt, elbírált, a települési önkormányzat által támogatott pályázatok vesznek részt. Amennyiben a települési önkormányzat a rögzítésre és elbírálásra megadott határidőben nem zárja le a döntési listákat, támogatott pályázói a megyei elbírálásban nem vehetnek részt.

A támogatott pályázatok adatait a megyei önkormányzatok az elektronikus pályázatkezelő rendszerben érik el, **számukra postázni nem kell a pályázatokat.**

A megyei önkormányzatok 2022. január 31-ig meghozzák döntésüket a megyei támogatott pályázatokról, amit az Eper-Bursa rendszer megyei önkormányzati felületén rögzítenek és a megyei támogatottak döntési listáját is ezen időpontig juttatják el a Támogatáskezelőhöz.

A pályázatok ellenőrzését követően a Támogatáskezelő 2022. március 9-ig az EPER-Bursa rendszer önkormányzati és pályázói felületén teszi közzé a települési és megyei önkormányzatok által támogatásban részesített pályázók Bursa Hungarica ösztöndíjának teljes havi összegét (önkormányzati és intézményi ösztöndíjrész).

A Támogatáskezelő 2022. március 9-ig értesíti az "A" és "B" típusú támogatásban részesített pályázókat az EPER-Bursa rendszeren keresztül a Bursa ösztöndíj teljes havi összegéről és az ösztöndíj-folyósítás módjáról.

19. A megítélt ösztöndíjak összegét a települési önkormányzat köteles tanulmányi félévenként előre egy összegben átutalni az Emberi Erőforrás Támogatáskezelő Bursa Hungarica számlájára.

Kérjük, hogy az utalások indításánál ellenőrizzék a számlaszámot!

10032000-01451461-30000003

**Az önkormányzati támogatások átutalásának határideje a tavaszi szemeszterre:
2022. január 31. napja,**

**Az önkormányzati támogatások átutalásának határideje az őszi szemeszterre:
2022. augusztus 31. napja**

„B” típusú pályázatok esetén a pályázatok teljes futamideje alatt minden év január 31. napjáig és minden év augusztus 31. napjáig, a pályázat lezárásáig fizetendő.

20. Az önkormányzat tudomásul veszi, hogy amennyiben az utalások során a jelen ÁSZF 19. pontjában meghatározott határidőket nem tartja be, szerződésszegést követ el, és felelősséggel tartozik minden, a hallgatókat a késedelmes utalás következtében érő kárért, amely a felsőoktatási intézményekhez történő továbbutalás periodicitása folytán az önkormányzat késedelmét többszörösen is meghaladó késedelemből adódhat. Az önkormányzat tudomásul veszi, hogy a jelen szerződés 19. pontjában meghatározott határidőig valamennyi általa támogatásban részesített ösztöndíjas részére megítélt összeget köteles utalni, az utalás során beszámításra, félélévek közti átvezetésekre nincs mód. A Támogatáskezelő az önkormányzat nem határidőre, nem a megfelelő bankszámlára történő vagy pontatlan összegű átutalásából eredő károkért felelősséget nem vállal.

21. Az önkormányzat köteles az EPER-Bursa rendszer önkormányzati felületén módosítani a bankszámlája adatait, amennyiben az megváltozik. A Támogatáskezelő az értesítés elmulasztásának következtében a téves számlaszámra történő átutalásból eredő károkért felelősséget nem vállal.

22. **"A" típusú pályázat:** A települési önkormányzat tudomásul veszi, hogy a felsőoktatási hallgatók számára megítélt ösztöndíj megvonásra kerül, ha a hallgató az ösztöndíj folyósításának időtartama alatt az ösztöndíj folyósítás feltételeinek nem felel meg. A pályázatok jogosultsági ellenőrzését és a nem jogosult pályázatok érvénytelenítését a felsőoktatási intézmények végzik el. Az önkormányzat ezen esetben saját hatáskörben dönt, hogy – nem Bursa Hungarica támogatásként, hanem más jogcímen – folyósítja-e a már korábban megítélt támogatást.

A felsőoktatási hallgatók számára megítélt támogatást az önkormányzat csak abban az esetben vonhatja vissza, ha az ösztöndíjas a lakóhelyét megszünteti a települési önkormányzat területén. A települési önkormányzat ebben az esetben megszüntető határozatban rendelkezik a támogatás visszavonásáról. A határozat csak a meghozatalát követő tanulmányi félévtől ható hatállyal hozható meg.

"B" típusú pályázat: A települési önkormányzat tudomásul veszi, hogy a felsőoktatási intézménybe jelentkezők számára kiírt pályázat pozitív elbírálása esetén a megítélt ösztöndíj hat egymást követő tanulmányi félévre történő folyósítását garantálni köteles. A felsőoktatási intézménybe jelentkezők számára megítélt ösztöndíj megvonásra kerül, ha a támogatott a Kormányrendelet alapján nem jogosult Bursa Hungarica Ösztöndíjra. A pályázatok jogosultsági ellenőrzését és a nem jogosult pályázatok érvénytelenítését a felsőoktatási intézmények végzik el. Az önkormányzat ez esetben saját hatáskörben dönt, hogy – nem Bursa Hungarica támogatásként, hanem más jogcímen – folyósítja-e a már korábban megítélt támogatást vagy sem.

A felsőoktatási intézménybe jelentkezők számára megítélt támogatást az önkormányzat visszavonhatja abban az esetben, ha az ösztöndíjas elköltözik a települési önkormányzat illetékességi területéről. A települési önkormányzat ebben az esetben megszüntető határozatban rendelkezik a támogatás visszavonásáról. A határozat csak a meghozatalát követő tanulmányi félévtől ható hatállyal hozható meg.

A "B" típusú ösztöndíjasok szociális rászorultságát az önkormányzat évente egyszer jogosult és köteles felülvizsgálni. A felsőoktatási intézménybe jelentkezők számára megítélt támogatást a települési önkormányzat megszüntető határozattal visszavonhatja, ha a vizsgálat során kiderül, hogy az ösztöndíjas szociális rászorultsága már nem áll fenn. A határozat csak a meghozatalát követő tanulmányi félévtől ható hatállyal hozható meg. Amennyiben az ösztöndíjas a szociális rászorultság vizsgálata során az önkormányzat által kért igazolásokat nem bocsátja rendelkezésre, vagy az önkormányzattal a vizsgálat során az együttműködést egyéb módon kifejezetten megtagadja, az ösztöndíjas szociális rászorultságának megszüntét vélelmezni kell.

A települési önkormányzat csak a fent felsorolt esetekben és indoklással hozhat megszüntető határozatot. Az ettől eltérő vagy formailag nem megfelelő határozatokat a Támogatáskezelő elutasítja.

23. A települési önkormányzat kötelezettséget vállal arra, hogy a támogatás visszavonásáról szóló határozatának meghozatalát követően haladéktalanul, de legkésőbb 30 napon belül, a megszüntető határozat egy kiadmányának megküldésével értesíti a Támogatáskezelőt.

A tavaszi félévre beküldött határozatok beérkezési határideje minden évben: január 31.

Az őszi félévre beküldött határozatok beérkezési határideje minden évben: augusztus 31.

Az "A" és a "B" típusú pályázatok megszüntető határozatait ajánlott levélben, postai úton kell az illetékes önkormányzatnak megküldenie a Támogatáskezelő címére (Bursa Hungarica 1381 Budapest, Pf. 1418). A borítékon tüntessék fel: *Megszüntető határozat*. A más dokumentumokkal együtt, például a pályázati csomaghoz a kötelező mellékleteken felül csatolt megszüntető határozatokat a Támogatáskezelő nem tudja feldolgozni. A Támogatáskezelő az önkormányzat által nem a megfelelő indoklással meghozott, nem határidőre, nem a megfelelő címre, vagy rosszul postázott megszüntető határozatokért és az abból eredő károkért felelősséget nem vállal.

24. Az ösztöndíj folyósítása – a folyósítás véghatáridejének módosítása nélkül – teljes egészében szünetel azokban a tanulmányi hónapokban, amelyekben az ösztöndíjas hallgatói jogviszonya szünetel, vagy nem felel meg a pályázati kiírás feltételeinek.

A felsőoktatási intézményeknek az ösztöndíj kifizetést megelőzően az ösztöndíjra való jogosultságot a nemzeti felsőoktatásról szóló 2011. évi CCIV. törvényben foglaltak figyelembevételével kell megállapítaniuk. A kormányrendelet hatálya – amennyiben jogszabály másként nem rendelkezik – nem terjed ki a honvéd tisztjelöltekre, a rendvédelmi oktatási intézmény tisztjelöltjeire, a Magyar

Honvédség hivatásos és szerződéses állományú, valamint a rendvédelmi feladatokat ellátó szervek hivatásos állományú hallgatóira, továbbá a rendészeti képzésben részt vevő ösztöndíjas hallgatókra, részükre az ösztöndíj nem folyósítható.

25. Az önkormányzat által az EPER-Bursa rendszerben a regisztrációnál megadott adatok tekintetében, az elbírálás, vagy a pályázati anyagok továbbküldése, illetőleg a pályázati rendszer lebonyolítása során bármikor elkövetett mulasztásokért és adminisztrációs tévedésekért az önkormányzat teljes felelősséggel tartozik. Az önkormányzat által elkövetett mulasztások pótlására, az adminisztrációs tévedések, formai hibák kijavítására a jelen szerződésben megjelölt határidők leteltét követően nincs mód.

26. Az ÁSZF hatálya a 2022. évi pályázati forduló teljes lebonyolításáig áll fenn. A 2022. évi pályázati fordulóban elbírált pályázatok esetében a települési önkormányzat mindenkor a jelen ÁSZF-ben foglalt rendelkezéseknek megfelelően köteles eljárni.

Az ÁSZF-től eltérni nem lehet; csak az a települési önkormányzat csatlakozhat a pályázati rendszerhez, amely kötelezettséget vállal arra, hogy a pályázatok kiírása, elbírálása és a települési önkormányzat által nyújtott támogatás összegének továbbítása során maradéktalanul az ÁSZF-ben foglaltaknak megfelelően jár el. A települési önkormányzat tudomásul veszi, hogy amennyiben nem az ÁSZF-nek megfelelően jár el, a Minisztérium az ösztöndíjrendszer résztvevői közül kizárhatja, ez pedig az önkormányzat által támogatásban részesített pályázók kizárásával is jár.

27. Az ÁSZF elválaszthatatlan részét képezik az alábbi dokumentumok:

- a) *1. sz. melléklet: Nyilatkozat a csatlakozásról, valamint az elektronikus adatbázis használatáról (Csatlakozási nyilatkozat)*
- b) *2. sz. melléklet: Lebonyolítási ütemterv*
- c) *"A" és "B" típusú pályázati kiírás ajánlott szövege*
- d) *Ajánlott pályázati űrlap az "A" és a "B" típusú pályázók részére*

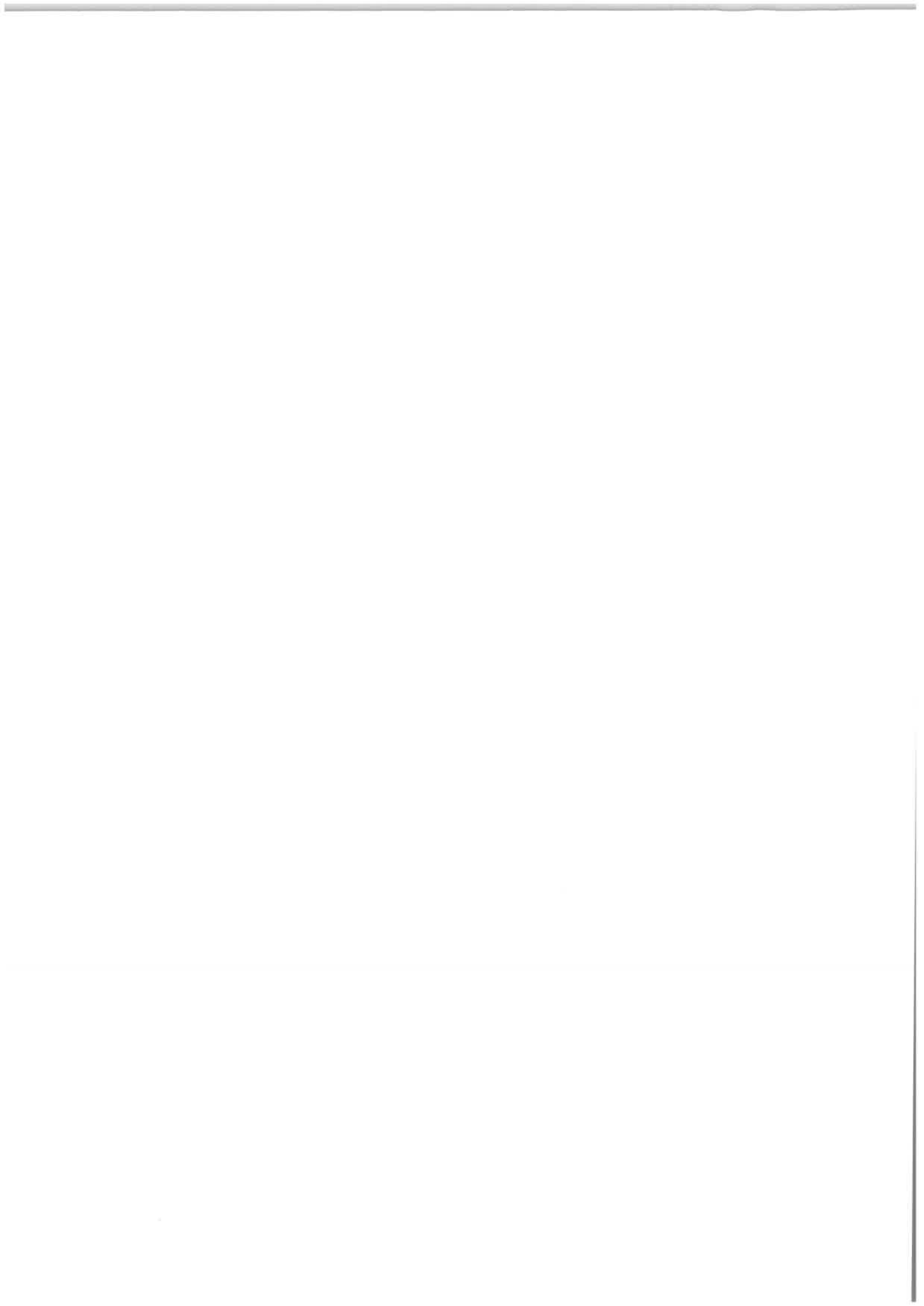

BURSA HUNGARICA FELSŐOKTATÁSI ÖNKORMÁNYZATI ÖSZTÖNDÍJPÁLYÁZAT 2022 LEBONYOLÍTÁSI ÜTEMTERVE

HATÁRIDŐ	TEVÉKENYSÉG
I. szakasz: A PÁLYÁZAT KIÍRÁSÁTÓL A VÉGLEGES TÁMOGATÁSI LISTÁK ELKÉSZÍTÉSEIG	
2021. szeptember 1.	A pályázati kiírás megjelentetése a www.kormany.hu és a www.emet.gov.hu oldalakon.
2021. október 1.	A csatlakozni kívánó települési önkormányzat rögzíti csatlakozási szándékát a Támogatáskezelő által üzemeltetett elektronikus pályázatkezelő rendszerben (EPER-Bursa rendszer) és az onnan kinyomtatott Csatlakozási nyilatkozatot (1. sz. melléklet) egy eredeti példányban, aláírva (polgármester vagy jegyző aláírásával) és pecséttel ellátva visszajuttatja a Támogatáskezelő részére, s így a Bursa Hungarica Felsőoktatási Önkormányzati Ösztöndíjpályázat 2022. évi fordulójának résztvevőjévé válik.
2021. október 5.	A csatlakozott települési önkormányzat kiírja a pályázatokat ("A" és "B" típus együttesen).
2021. október 6.	A www.emet.gov.hu internetes oldal „Bursa Hungarica” felületén a „Csatlakozott települések” menüpont alatt megtekinthető a 2022. évi pályázati fordulóhoz csatlakozott települések listája.
2021. október 7.	Az indokolt méltányossági csatlakozási kérelmek beérkezése a Támogatáskezelőhöz.
2021. október 14.	A felsőoktatásért felelős helyettes államtitkár dönt a csatlakozás utólagos elfogadásáról szóló méltányossági kérelmekről és döntéséről haladéktalanul tájékoztatja a Támogatáskezelőt.
2021. október 15.	A Támogatáskezelő elektronikusan értesíti az érintett önkormányzatokat a felsőoktatásért felelős helyettes államtitkár döntéséről.
2021. november 5.	A pályázatok benyújtásának határideje.
2021. november 17.	A megyei önkormányzat visszajuttatja a Minisztérium és a megyei önkormányzat között kötendő 2022. évi Megállapodás öt egymással szó szerint megegyező, aláírt és lepecsételt példányát a Támogatáskezelő részére.
2021. december 6.	A települési önkormányzat az EPER-Bursa rendszerben érkezteti, ellenőrzi, elbírálja a beérkezett pályázatokat, és bírálati döntését a rendszerben rögzíti.
2021. december 7.	A települési önkormányzat a támogatott és a nem támogatott , valamint a bírálatból formai okból kizárt pályázók eredeti döntési listáit a kötelező mellékletekkel együtt eljuttatja a Támogatáskezelő részére .
2021. december 8.	A települési önkormányzat a polgármesteri hivatal hirdetőtábláján és a helyben szokásos módon nyilvánosságra hozza a Bursa Hungarica Felsőoktatási Önkormányzati Ösztöndíjpályázat keretében általa nyújtott támogatások összesített adatait, és az EPER-Bursa rendszeren keresztül elektronikusan vagy postai úton, írásban értesíti a pályázókat döntéséről, valamint döntésének indoklásáról.
2022. január 17.	A Támogatáskezelő értesíti a nem támogatott pályázókat.
2022. január 31.	A megyei önkormányzat meghozza és rögzíti döntését az EPER-Bursa rendszerben, továbbá erre az időpontra az általa támogatottak döntési listáját eljuttatja a Támogatáskezelőhöz.
2022. március 9.	A Támogatáskezelő értesíti az EPER-Bursa rendszeren keresztül az "A" és "B" típusú támogatásban részesített pályázókat a Bursa ösztöndíj teljes havi összegéről és az ösztöndíj-folyósítás módjáról.
2022. március 9.	A Támogatáskezelő az EPER-Bursa rendszer önkormányzati felületén keresztül értesíti a települési és megyei önkormányzatokat az általuk támogatásban részesített pályázók Bursa ösztöndíjának teljes havi összegéről.

II. szakasz: PÉNZMOZGÁS, A JOGOSULTSÁG ELLENŐRZÉSE A FOLYÓSÍTÁST MEGELŐZŐEN; FOLYÓSÍTÁS ÉS PÉNZÜGYI ELSZÁMOLÁS

2022. január 31.	<p>A települési és megyei önkormányzatok átutalják a tanulmányi félévre eső (5 havi) önkormányzati támogatási összegeket a Támogatáskezelő számlaszámára az alábbi ösztöndíjasok vonatkozásában:</p> <ul style="list-style-type: none">- 2022. "A" típusú;- 2021. "B" típusú.- 2020. "B" típusú;- 2019. "B" típusú;
2022. március 11.	A Támogatáskezelő az EPER-Bursa rendszer intézményi felületén keresztül tájékoztatja a felsőoktatási intézményeket az adott félévben Bursa Hungarica ösztöndíjban részesülő hallgatókról.
2022. március 25.	A felsőoktatási intézmények ellenőrzik a hallgatók jogosultságát, és az EPER-Bursa rendszer intézményi felületén keresztül tájékoztatják a Támogatáskezelőt, hogy mely hallgatók részére utalható át az 5 havi önkormányzati támogatás.
2022. március 28.	A Támogatáskezelő a beérkezett támogatási összegeket a kifizetőhelyek (felsőoktatási intézmények) szerint újracsoportosítja, majd a jogosult hallgatók után továbbutalja a kifizető felsőoktatási intézményekhez abban az esetben, ha az önkormányzat minden támogatott után a pontos támogatási összeget átutalta a Támogatáskezelő számlaszámára.
2022. április 10-ig	A felsőoktatási intézmények az esedékes ösztöndíjrészeket átutalják az arra jogosult hallgatók részére.
2022. május 10-ig	Az esedékes ösztöndíjrészek kifizetése az arra jogosult hallgatók részére.
2022. június 10-ig	Az esedékes ösztöndíjrészek kifizetése az arra jogosult hallgatók részére.
2022. július 31.	A Támogatáskezelő visszautalja a ki nem fizethető önkormányzati ösztöndíjrészeket (amennyiben a felsőoktatási intézménytől már visszaérkeztek) az érintett települési és megyei önkormányzatoknak.
2022. augusztus 31.	<p>A települési és megyei önkormányzatok átutalják a tanulmányi félévre eső (5 havi) önkormányzati támogatási összegeket a Támogatáskezelő számlaszámára az alábbi ösztöndíjasok vonatkozásában:</p> <ul style="list-style-type: none">- 2022. "A" típusú;- 2022. "B" típusú.- 2021. "B" típusú;- 2020. "B" típusú;
2022. szeptember 15.	A Támogatáskezelő az EPER-Bursa rendszer intézményi felületén keresztül tájékoztatja a felsőoktatási intézményeket az adott félévben Bursa Hungarica ösztöndíjban részesülő hallgatókról.
2022. szeptember 29.	A felsőoktatási intézmények ellenőrzik a hallgatók jogosultságát, és az EPER-Bursa rendszer intézményi felületén keresztül tájékoztatják a Támogatáskezelőt, hogy mely hallgatók részére utalható át az 5 havi önkormányzati támogatás.
2022. szeptember 30.	A Támogatáskezelő a beérkezett támogatási összegeket a kifizetőhelyek (felsőoktatási intézmények) szerint újracsoportosítja, majd a jogosult hallgatók után továbbutalja a kifizető felsőoktatási intézményekhez abban az esetben, ha az önkormányzat minden támogatott után a pontos támogatási összeget átutalta a Támogatáskezelő számlaszámára.
2022. október 10.	A felsőoktatási intézmények az esedékes ösztöndíjrészeket átutalják az arra jogosult hallgatók részére.
2022. november 10.	Az esedékes ösztöndíjrészek kifizetése az arra jogosult hallgatók részére.
2022. december 10.	Az esedékes ösztöndíjrészek kifizetése az arra jogosult hallgatók részére.
2023. január 10-ig	Az esedékes ösztöndíjrészek kifizetése a támogatott hallgatók számára a felsőoktatási intézményekben, amennyiben 2022 decemberében nem kerültek kifizetésre.
2023. március 31.	A Támogatáskezelő visszautalja a ki nem fizethető önkormányzati ösztöndíjrészeket (amennyiben a felsőoktatási intézménytől már visszaérkeztek) az érintett települési és megyei önkormányzatoknak.



Támogatáskezelő tölti ki!

Emberi Erőforrás Támogatáskezelő
1381 Budapest, Pf. 1418
részére ajánlott küldeményként postázandó
2021. október 1-ig¹

Érkeztetőszám:

Iktatószám:

Általános Szerződési Feltételek 1. sz. melléklete

Nyilatkozat

a csatlakozásról, valamint az elektronikus adatbázis használatáról

*Kérjük, hogy a Csatlakozási nyilatkozatot a Támogatáskezelő címére
2021. október 1-ig szíveskedjen megküldeni ajánlott küldeményként, egy eredeti, aláírt, lepecsételt
példányban.*

Alulírott **POLGÁRMESTER NEVE**, mint a(z) **ÖNKORMÁNYZAT NEVE** polgármestere (a polgármester akadályoztatása esetén teljes jogkörrel eljáró helyettese) jelen nyilatkozat aláírásával igazolom, hogy:

1. Az önkormányzat a jogszabályoknak megfelelően kifejezett és visszavonhatatlan döntést hozott arról, hogy csatlakozni kíván a hátrányos szociális helyzetű felsőoktatási hallgatók, illetőleg felsőoktatási tanulmányokat kezdő fiatalok támogatására létrehozott Bursa Hungarica Felsőoktatási Önkormányzati Ösztöndíjrendszer 2022. évi pályázati fordulójához.

2. Az önkormányzat a felsőoktatási hallgatók számára, valamint a felsőoktatási tanulmányokat kezdő fiatalok részére kiírandó Bursa Hungarica Felsőoktatási Önkormányzati Ösztöndíjrendszer 2022. évi pályázati fordulójának Általános Szerződési Feltételeit elfogadja, és kötelezettséget vállal arra, hogy a pályázatok kiírása, elbírálása és a települési önkormányzat által nyújtott támogatás összegének továbbítása során maradéktalanul az Általános Szerződési Feltételekben foglaltaknak megfelelően jár el.

3. Az önkormányzat kötelezettséget vállal arra, hogy a Bursa Hungarica Felsőoktatási Önkormányzati Ösztöndíjrendszer 2022. évi fordulója keretében a beérkezett pályázatokat és a pályázatokról hozott döntését a <https://bursa.emet.hu/onk/tonkbelep.aspx> internet címen elérhető EPER-Bursa rendszerben rögzíti.

¹ Az Emberi Erőforrás Támogatáskezelő az elektronikus ügyintézés és a bizalmi szolgáltatások általános szabályairól szóló 2015. évi CCXXII. törvény és az elektronikus ügyintézés részletszabályairól szóló 451/2016. (XII. 19.) Korm. rendelet alapján biztosítja a pályázók részére az elektronikus ügyintézés lehetőségét. A modul alkalmazásával kapcsolatos felvilágosítás a Támogatáskezelő honlapján és Bursa Hungarica ügyfélszolgálatán érhető el.

4. Az önkormányzat nyilatkozik arról, hogy az EPER-Bursa rendszerben általa meghatározott és a pályázóktól bekérendő, a szociális körülmények igazolására fontosnak tartott nyilatkozatok és mellékletek nem állnak ellentétben a pályázati kiírás feltételeivel.

Alapadatok (önkormányzat):

Önkormányzat neve:

Önkormányzat címe:

Polgármester:

Jegyző:

Központi e-mail cím:

Központi telefonszám:

Adószám:

Önkormányzat bankszámlaszáma:

Felhasználói adatok (Központi kapcsolattartó):

Központi kapcsolattartó neve:

Felhasználónév:

E-mail cím:

Telefonszám:

Kijelentem, hogy amennyiben az adatokban változás áll be, úgy a szükséges adatközlést végrehajtom az EPER-Bursa rendszerben, illetve a kiemelt kapcsolattartó személyében bekövetkezett változásról 8 napon belül adatközlési nyilatkozatot küldök a Támogatáskezelőnek.

Alulírott Önkormányzati döntéshozó – polgári és büntetőjogi felelősségem tudatában – a jelen nyilatkozat aláírásával kijelentem, hogy az általam megadott adatok teljesek, valódiak és hitelesek.

Kelt:

.....

aláírás

.....

aláíró neve nyomtatott nagybetűvel

P.H.

Tisztelt Polgármester Asszony!

Ezúton kérjük, hogy a házunkhoz tartozó telek rendezésében a Polgármesteri Hivatal közreműködni szíveskedjék.

Sajnálatos módon a telek azonos helyrajzi számon van szomszédunkkal (Bajzik Zsolt), aki nem szándékozik a telket rendezni a Földhivatallal és a Polgármesteri Hivatallal. Ezért kérjük, hogy a telek megosztásával (külön helyrajzi számra vételével) a Polgármesteri Hivatal tegye lehetővé számunkra a telek rendezését, függetlenül a szomszédunktól.

Telek címe: 8887 Bázakerettye, Sport-u. 4.

Telek helyrajzi száma: 231/18 (1993-as megosztás szerint: 231/24, ahol a 231/25 helyrajzi számú telek Bajzik Zsolt tulajdonát képezi)

Lakók adatai:

Telkes József

1) 8887 Bázakerettye, Sport út 4. szám alatti lakos

Telkes Józsefné

1) 8887 Bázakerettye, Sport út 4. szám alatti lakos

Várjuk mielőbbi szíves és pozitív válaszát.

Bázakerettye, 2021. szeptember 3.

Köszönettel:

Telkes József

Telkes Józsefné

Bázakerettye Község Polgármestere részére

8887 Bázakerettye, Fő u. 4.

Tárgy: Kérelem

Tisztelt Polgármester Asszony!

Alulírott Kovács Ferenc

. szám alatti lakos azzal a kéréssel fordulok Önhöz, hogy a felújítás alatt álló Bázakerettye 133/5. hrsz-ú közútnak az 594/2. hrsz.-ú önkormányzati útba való csatlakozásánál a vízelvezető árokba egy vízelvezető áttereszt (hídgyűrűt) tegyenek az átjárhatóság érdekében. A felújítás során olyan mélyre lapozták az árkot, hogy sem gyalogosan nem átjárható és autóval is alkalmatlan a közlekedésre. A tulajdonomban álló 585. hrsz.-ú ingatlant így a közútról gépjárművel megközelíteni nem tudom.

A kivitelező szakembereknek jeleztem a problémát, akik azt javasolták, hogy a Magyar Közút Zalaegerszegi Irodája felé kell jelezni.

Kérem a Tisztelt Polgármester Asszonyt, hogy az önkormányzati útnak a közútba való csatlakozását biztosítani szíveskedjék.

Bázakerettye 2021. augusztus 25.

Kovács Ferenc

Födő Imréné

Bázakerettye

Béke utca 3.

8887

Bázakerettyei Önkormányzat

Képviselő Testülete

Bázakerettye

Fő út 4.

8887

Tárgy: Engedélykérés

Tisztelt Polgármester Asszony! Tisztelt Képviselő Testület!

Bázakerettye Béke utcájában, a szelektív hulladékártalók melletti zöldterületen,civil, közösségi park, kialakításának engedélyeztetése iránt nyújtok be kérelmet.

Kezdeti lépésként egy főfás, orsós prés elhelyezése, a szőlőművelés témakörébe tartozó tárgyakkal, későbbiekben kisebb néprajzi eszközökkel való bővítését szeretném megvalósítani.

Mivel a jelzett területen fák vannak, melyek gallyazása, / jövőbeni kivágása/valamint a légvésztekek szükségyszerű karbantartása /sorána tárgyak akadályt képeznek,ezért, pozitív elbírálás esetén a hely pontos meghatározását is kérem.Ez azért fontos, mert a prés mozgatása nagyon nehézkes, a laza talajra elhelyezni nem érdemes, így stabil alapot kell készíteni,amin tartósan maradhat.

A megvalósítása Béke utca, téma iránt érdeklődő lakóival közösen történne.Ők eddigiekben is, kivették részüket, az évszaknak, ünnepkörnek megfelelő „alkotások” készítésében, elhelyezésében. Ezt a továbbiakban is folytatni szeretnénk.

A park kialakítása hosszabb folyamat, időnk,energiánk,egyztetések függvényében alakulna.

Bázakerettye,2021.március.5.

Födő Imréné

Melléklet: 1db illusztráció

